

**HOTUBA YA WAZIRI WA KILIMO, MHESHIMIWA
HUSSEIN MOHAMED BASHE (MB), KUHUSU
MAKADIRIO YA MAPATO NA MATUMIZI
YA FEDHA YA WIZARA YA KILIMO
KWA MWAKA 2022/2023**

YALIYOMO

DIRA	1
DHIMA	1
Majukumu ya Wizara	2
1.1 Mchango wa Serikali katika Sekta ya Kilimo kwa Awamu zote Sita za Uongozi	9
1.2 Mafanikio ya Serikali ya Awamu ya Sita katika Sekta ya Kilimo	14
4.1.1. Makusanyo ya Maduhuli	30
4.1.2. Fedha Zilizoidhinishwa kwa Mafungu Yote (43, 24 na 05)	30
4.1.3. Makusanyo ya Maduhuli	30
4.1.4. Fedha Zilizoidhinishwa kwa Mafungu Yote (43, 24 na 05)	31
Fungu 43	32
4.1.5. Matumizi ya Bajeti ya Kawaida	32
4.1.6. Matumizi ya Bajeti ya Maendeleo	33
Fungu 05	33
4.1.7. Matumizi ya Bajeti ya Kawaida	33
4.1.8. Matumizi ya Bajeti ya Maendeleo	34
Fungu 24	34
4.1.9. Matumizi ya Bajeti ya Kawaida	35
4.2. UTEKELEZAJI WA MAENEO YA KIPAUMBELE KWA MWAKA 2021/2022	36
4.2.1. Utafiti wa Kilimo	36
4.2.1.1. Utafiti wa Mbegu Bora na teknolojia za kilimo ..	36
4.2.1.2. Vituo vya Utafiti	39
4.2.2. Upatikanaji wa Pembejeo za Kilimo	40
4.2.2.1. Mbegu Bora	40
4.2.2.2. Mbolea	49
4.2.2.3. Viuatilifu	51
4.2.2.4. Zana za Kilimo	57
4.2.3. Huduma na Mafunzo ya Ugani	60
4.2.3.1. Huduma za ugani	60
4.2.3.2. Mafunzo ya Ugani	61
4.2.3.3. Ukarabati wa Vyuo vya Kilimo na Vituo vya Mafunzo kwa Wakulima	66

4.2.3.4.	Udahili wa wanafunzi katika Vyuo vya Mafunzo ya Kilimo	67
4.2.4.	Umwagiliaji	68
4.2.4.1.	Ujenzi wa Miradi ya Umwagiliaji	68
4.2.4.2.	Ukarabati wa Miradi ya Umwagiliaji	70
4.2.4.3.	Miradi ya Umwagiliaji Inayofanyiwa Upembuzi yakinifu na Usanifu	71
4.2.5.	Masoko na Mifumo ya Masoko	75
4.2.6.	Taasisi za Fedha na Upatikanaji wa Mitaji	87
4.2.7.	Uzalishaji wa Mazao	90
4.2.7.1.	Mazao Asilia ya Biashara	91
	i. Zao la Mkonge	92
	ii. Zao la Tumbaku	92
	iii. Zao la Pareto	93
	iv. Zao la Chai	93
	v. Zao la Korosho	95
	vi. Zao la Kahawa	97
	vii. Zao la Pamba	98
4.2.7.2.	Mazao ya Chakula	99
4.2.7.3.	Mazao yenye mahitaji makubwa yanayoagizwa nje ya nchi	100
	i. Uzalishaji wa Miwa na Sukari	100
	ii. Zao la Ngano	102
	iii. Mazao ya Mbegu za Mafuta	104
4.2.7.4.	Mazao ya Bustani	106
4.2.8.	Uanzishaji wa Mashamba Makubwa ya Kilimo	109
4.2.9.	Kuimarisha Miundombinu ya Kuhifadhi Mazao ya Kilimo	110
4.2.10.	Uongezaji Thamani wa Mazao ya Kilimo	112
4.2.11.	Maendeleo ya Ushirika	114
4.2.11.1.	Ushiriki wa Vijana katika Kilimo	120
4.2.11.2.	Uhifadhi wa Mazingira	122
4.2.11.3.	Lishe	125
4.2.11.4.	Jinsia	129
4.2.11.5.	VVU na UKIMWI	130
5.1.	Kuimarisha Utafiti	139
5.2.	Kuimarisha Upatikanaji wa Pembejeo za Kilimo	143
5.3.	Umwagiliaji	155

5.4.	Kuimarisha Huduma za Ugani	159
5.5.	Uzalishaji wa mazao	164
5.6.	Upatikanaji wa Masoko ya Mazao ya Kilimo	196
5.7.	Taasisi za Fedha na Upatikanaji wa Mitaji.....	200
5.8.	Mfuko wa Maendeleo ya Kilimo	202
5.9.	Ujenzi na Ukarabati wa Miundombinu ya Hifadhi ya Mazao ya Kilimo	203
5.10.	Kuhamasisha Kilimo cha Mashamba Makubwa.....	204
5.11.	Kuimarisha Kilimo Anga	206
5.12.	Maendeleo ya Ushirika	207
5.13.	Ushiriki wa Vijana katika Sekta ya Kilimo	209
5.14.	Lishe	213
5.15.	Matumizi ya Teknolojia na Mbinu za Kilimo Kinachohimili Mabadiliko ya Tabianchi	215
5.16.	Jinsia.....	216
5.17.	VVU na UKIMWI.....	216
7.1.	Makusanyo ya Maduhuli.....	224
7.2.	Fedha kwa Mafungu yote (43, 24 na 05).....	225
7.3.	Fedha kwa Fungu 43.....	225
7.4.	Fedha kwa Fungu 05.....	226
7.5.	Fedha kwa Fungu 24.....	226
VIAMBATISHO		228

VIFUPISHO VYA MANENO

<i>AGITF</i>	<i>Agricultural Inputs Trust Fund</i>
<i>AMCOS</i>	<i>Agricultural Marketing Cooperatives Societies</i>
<i>AMDT</i>	<i>Agricultural Market Development Trust</i>
<i>AGRA</i>	<i>Alliance for Green Revolution in Africa</i>
<i>ASA</i>	<i>Agriculture Seed Agency</i>
<i>ASDP II</i>	<i>Agricultural Sector Development Programme II</i>
<i>ATMIS</i>	<i>Agriculture Trading Management Information System</i>
<i>AU</i>	<i>African Union</i>
<i>CCU</i>	<i>Chato Cooperative Union</i>
<i>COASCO</i>	<i>Cooperative Audit and Supervision Cooperation</i>
<i>COVID 19</i>	<i>Corona Virus Disease</i>
<i>CPB</i>	<i>Cereals and other Produce Board</i>
<i>DASIP</i>	<i>District Agricultural Sector Investment Project</i>
<i>DFID</i>	<i>Department for International Development</i>
<i>EAC</i>	<i>East African Community</i>
<i>EBARR</i>	<i>Ecosystem Based Adaptation for Rural Resilience</i>
<i>ERPP</i>	<i>Expanded Rice Production Project</i>

<i>FAO</i>	<i>Food and Agriculture Organization</i>
<i>IFAD</i>	<i>International Fund for Agricultural Development</i>
<i>IMF</i>	<i>International Monetary Fund</i>
<i>JICA</i>	<i>Japan International Cooperation Agency</i>
<i>JIRCAS</i>	<i>Japan International Research Center for Agricultural Sciences</i>
<i>JKT</i>	<i>Jeshi la Kujenga Taifa</i>
<i>JIRCAS</i>	<i>Japan International Research Center for Agricultural Sciences</i>
<i>KATC</i>	<i>Kilimanjaro Agricultural Training Centre</i>
<i>KATRIN</i>	<i>Kilombero Agriculture Training and Research Institute</i>
<i>KCU</i>	<i>Kagera Cooperative Union</i>
<i>KDCU</i>	<i>Karagwe District Cooperative Union</i>
<i>KACU</i>	<i>Kahama Agricultural Cooperative Union</i>
<i>MMCU</i>	<i>Masasi Mtwara Cooperative Union</i>
<i>METL</i>	<i>Mohamed Enterprise Tanzania Limited</i>
<i>MoCU</i>	<i>Moshi Cooperative University</i>
<i>MOG</i>	<i>Mufindi Outgrower Project</i>
<i>NAFCO</i>	<i>National Agriculture and Food Cooperation</i>

<i>NBS</i>	<i>National Bureau of Statistics</i>
<i>NFRA</i>	<i>National Food Reserve Agency</i>
<i>NHIF</i>	<i>National Healthy Insurance Fund</i>
<i>NIDF</i>	<i>National Irrigation Development Fund</i>
<i>NMNAP</i>	<i>National Multisectoral Nutrition Action Plan</i>
<i>NMB</i>	<i>National Microfinance Bank</i>
<i>NOSC</i>	<i>Njombe Outgrower Service Company</i>
<i>NPPAC</i>	<i>National Plant Protection Advisory Committee</i>
<i>NSAAP</i>	<i>Nutrition Sensitive Agriculture Action Plan</i>
<i>NSYIA</i>	<i>National Strategy for Youth Involvements in Agriculture</i>
<i>PCI</i>	<i>Project Concern International</i>
<i>REGROW</i>	<i>Resilient Natural Resource Management for Tourism and Growth Project</i>
<i>RITA</i>	<i>Registration Insolvency and Trusteeship Agency</i>
<i>SACCOS</i>	<i>Saving and Credit Cooperative Society</i>
<i>SADC</i>	<i>Southern Africa Development Community</i>

SAGCOT	<i>Southern Agricultural Growth Corridor of Tanzania</i>
SAT	<i>Sustainable Agriculture Tanzania</i>
SIDO	<i>Small Industries Development Organization</i>
SSIDP	<i>Small Scale Irrigation Development Project</i>
SUGECO	<i>Sokoine University Graduate Entrepreneurs Cooperative</i>
OC	<i>Other Charges</i>
OSBP	<i>One Stop Border Post</i>
TADB	<i>Tanzania Agriculture Development Bank</i>
TPB	<i>Tanzania Postal Bank</i>
TAHA	<i>Tanzania Horticulture Association</i>
TANIPAC	<i>Tanzania Initiative for Preventing Aflatoxin Contamination</i>
TANECU	<i>Tandahimba Newala Cooperative Union</i>
TANSHEP	<i>Tanzania Smallholder Holticulture Empowerment Project</i>
TARI	<i>Tanzania Agriculture Research Institute</i>
TBL	<i>Tanzania Breweries Limited</i>
TCDC	<i>Tanzania Co-operative Develepment Commission</i>

<i>TIC</i>	<i>Tanzania Investment Center</i>
<i>TEHAMA</i>	<i>Teknolojia ya Habari na Mawasiliano</i>
<i>TEMDO</i>	<i>Tanzania Engineering and Manufacturing Designing Organization</i>
<i>TFRA</i>	<i>Tanzania Fertilizer Regulatory Authority</i>
<i>TGNP</i>	<i>Tanzania Gender Network Programme</i>
<i>ToT</i>	<i>Training of Trainers</i>
<i>TOSCI</i>	<i>Tanzania Official Seed Certification Institute</i>
<i>TPHPA</i>	<i>Tanzania Plant Health and Pesticides Authority</i>
<i>TRA</i>	<i>Tanzania Revenue Authority</i>
<i>TSHTDA</i>	<i>Tanzania Smallholder Tea Development Agency</i>
<i>UAE</i>	<i>United Arab Emirates</i>
<i>UNDP</i>	<i>United Nation Development Programme</i>
<i>UKIMWI</i>	<i>Upungufu wa Kinga Mwilini</i>
<i>UVIKO-19</i>	<i>Ugonjwa wa Virusi vya Korona</i>
<i>VVU</i>	<i>Virusi Vya Ukimwi</i>
<i>WARCs</i>	<i>Ward Agricultural Resource Centers</i>
<i>WFP</i>	<i>World Food Programme</i>

DIRA

Kuwa kitovu cha kutoa mwongozo wa Sera na huduma kuelekea kilimo cha kisasa chenye mtazamo wa kibiashara, chenye tija, ushindani na kinachozingatia mifumo bora ya kilimo na matumizi ya kilimo cha umwagiliaji ifikapo mwaka 2025

DHIMA

Kutoa huduma bora za kilimo, kuandaa mazingira bora kwa Wadau wa Kilimo, kuimarisha mfumo wa majadiliano ya Kisera, kuzijengea uwezo Mamlaka za Serikali za Mitaa na kuiwezesha Sekta Binafsi kuchangia kikamilifu katika kilimo endelevu chenye tija, masoko ya uhakika na ongezeko la thamani ya mazao

Majukumu ya Wizara

Majukumu ya Wizara yameainishwa katika Hati ya Idhini ya Mgawanyo wa Majukumu ya Mawaziri (*Ministerial Instrument*) ya tarehe 7 Mei, 2021 ambayo ni pamoja na: -

- i. Kuandaa na kutekeleza Sera za Kilimo, Usalama wa Chakula, Umwagiliaji na Ushirika;
- ii. Kusimamia Matumizi Bora ya Ardhi ya Kilimo;
- iii. Kufanya Utafiti, Mafunzo na Huduma za Ugani katika Kilimo;
- iv. Kusimamia Usalama wa Chakula;
- v. Kusimamia Uhifadhi wa Kimkakati wa Chakula;
- vi. Kusimamia Maendeleo ya Ushirika na Vyama vya Ushirika;
- vii. Kuratibu Maendeleo ya Vyama vya Ushirika wa Akiba na Mikopo;
- viii. Kuendeleza Miundombinu ya Kilimo;
- ix. Kuratibu Masoko na kuongeza Thamani ya Mazao ya Kilimo;
- x. Kusimamia Maendeleo ya Zana za Kilimo na Pembejeo;
- xi. Kuendeleza Kilimo cha Umwagiliaji;
- xii. Kusimamia Maendeleo ya Rasilimali Watu Wizarani;

- xiii. Kusimamia leseni za stakabadhi za mazao ghalani; na
- xiv. Kusimamia Idara zinazojitegemea, Taasisi za Serikali, Wakala, Programu na Miradi ya maendeleo iliyo chini ya Wizara.

1. **UTANGULIZI**

1. **Mheshimiwa Spika**, kufuatia taarifa iliyowasilishwa na Mwenyekiti wa Kamati ya Kudumu ya Bunge ya Kilimo, Mifugo na Maji, ninaomba kutoa hoja kwamba Bunge lako Tukufu lipokee Taarifa ya Utekelezaji wa Mpango na Bajeti ya Wizara ya Kilimo kwa Mwaka wa Fedha 2021/2022 na Makadirio ya Mapato na Matumizi ya Wizara ya Kilimo kwa Mwaka wa Fedha 2022/2023.

2. **Mheshimiwa Spika**, awali ya yote nimshukuru Mwenyezi Mungu mwingi wa rehema kwa kutujalia afya njema na kutuwezesha kukutana hapa leo kwa ajili ya kujadili Taarifa ya Utekelezaji ya mwaka 2021/2022 na Mpango wa Bajeti kwa mwaka 2022/2023 ya Wizara ya Kilimo ambayo inagusa maisha ya watanzania.

3. **Mheshimiwa Spika**, kwa namna ya pekee naomba nimpongeze Mheshimiwa Samia Suluhu Hassan, Rais wa Jamhuri ya Muungano wa Tanzania kwa kutimiza mwaka mmoja tangu ashike nafasi ya kuongoza nchi yetu. Katika kipindi hicho, sekta ya kilimo imeongezewa bajeti katika maeneo ya utafiti wa kilimo, huduma za ugani, umwagiliaji na uzalishaji wa mbegu; na kuimarisha masoko ya mazao ya kilimo. Aidha,

niungane na Waheshimiwa Wabunge na Watanzania wenzangu kuendelea kumuomba kwa Mwenyezi Mungu aendelee kumpa afya njema ili awatumikie watanzania.

4. **Mheshimiwa Spika**, nitumie fursa hii pia kumpongeza Mheshimiwa Dkt. Philip Isdor Mpango, Makamu wa Rais wa Jamhuri ya Muungano wa Tanzania kwa kuendelea kumsaidia Mheshimiwa Rais katika kutekeleza majukumu yake ikiwemo kuhimiza kilimo kinachohimili mabadiliko ya tabianchi na yeye mwenyewe kuwa mkulima.

5. **Mheshimiwa Spika**, pia ninampongeza Mheshimiwa Kassim Majaliwa Majaliwa, Waziri Mkuu wa Jamhuri ya Muungano wa Tanzania, kwa jitihada zake za kusimamia na kuendeleza mazao ya kimkakati na maendeleo ya ushirika nchini na yeye kuwa mkulima.

6. **Mheshimiwa Spika**, kipekee, nikupongeze wewe binafsi kwa kuchaguliwa kuwa Spika wa Bunge la Jamhuri ya Muungano wa Tanzania. Aidha, niwapongeze Mheshimiwa Mussa Azan Zungu (Mb.), Naibu Spika pamoja na Wenyeviti wa Bunge Mheshimiwa Najma Murtaza Giga (Mb.) na

Mheshimiwa David Mwakiposa Kihenzile (Mb.) kwa kuendelea kukusaidia kikamilifu katika kutekeleza majukumu ya kuliongoza Bunge letu Tukufu. Nawapongeza pia Wenyeviti na Makamu Wenyeviti wa Kamati za Kudumu za Bunge kwa kuendelea kutekeleza majukumu yao kikamilifu.

7. Mheshimiwa Spika, ninamshukuru sana Mheshimiwa Rais kwa kunitewa kuwa Waziri wa Kilimo. Ninaahidi kwa Mheshimiwa Rais, Chama Cha Mapinduzi, wananchi wa Nzega mjini na watanzania wote kwa ujumla kwamba nitatumikia nafasi ya ubunge na uwaziri kwa bidii, maarifa, weledi na uadilifu ili kuweza kufikia malengo yaliyoainishwa katika Ilani ya Chama Cha Mapinduzi na matarajio ya watanzania.

8. Mheshimiwa Spika, kwa furaha ninampongeza Mheshimiwa Anthony Peter Mavunde, Mbunge wa Jimbo la Dodoma mjini kwa kuteuliwa kuwa Naibu Waziri wa Wizara ya Kilimo. Nitashirikiana naye kikamilifu katika kuleta mageuzi kwenye sekta ya kilimo nchini na hivyo kuwaletea wananchi maendeleo na kuondoa umasikini na kuifanya sekta ya kilimo kuwa msingi mkuu wa ajira nchini. Pia, ninamkaribisha Bw. Gerald Mwel, Naibu Katibu Mkuu

aliyehamishiwa Wizara ya Kilimo kutoka Ofisi ya Rais TAMISEMI.

9. **Mheshimiwa Spika**, ninapenda pia kutoa shukrani zangu za dhati kwa wajumbe wa Kamati ya Kudumu ya Bunge ya Kilimo, Mifugo na Maji, chini ya uenyekiti wa Mheshimiwa Dkt. Christine Gabriel Ishengoma, Mbunge wa Viti Maalum, na Makamu Mwenyekiti wake, Mheshimiwa Almas Athumani Maige, Mbunge wa Tabora Kaskazini, kwa ushirikiano mzuri na ushauri makini ambao wameendelea kuutoa kwetu wakati wa kupitia Taarifa ya Utekelezaji wa Mpango na Bajeti ya Mwaka 2021/2022, na Mpango na Bajeti ya Wizara ya Kilimo kwa mwaka 2022/2023. Ushauri wao umezingatiwa na tunaahidi kuendelea kushirikiana kwa ukaribu na Kamati katika kuendeleza kilimo hapa nchini.

10. **Mheshimiwa Spika**, pia ninapenda kuishukuru Kamati ya Bajeti kwa maoni na ushauri walioutoa wakati wa majadiliano ya utekelezaji na Mpango wa Bajeti ya Wizara ya Kilimo. Ninapenda kutumia fursa hii kuihakikishia kamati kuwa maoni na ushauri wao umezingatiwa kwenye mpango na pia

utazingatiwa katika utekelezaji wa bajeti kwa mwaka 2022/2023.

11. **Mheshimiwa Spika**, ninamshukuru Waziri wa Fedha na Mipango Mheshimiwa Dkt. Mwigulu Lameck Nchemba (Mb.) pamoja na timu yake ya wataalam kwa kutupa nafasi ya kutusikiliza, kujadiliana na kushauriana kuhusu namna bora ya kutekeleza vipaumbele vya Sekta ya Kilimo na kuipa sekta kipaumbele katika Mpango wa Bajeti ya Serikali.

12. **Mheshimiwa Spika**, nitumie fursa hii kuwapongeza Mhe. Emmanuel Peter Cherehani kwa kuchaguliwa kuwa Mbunge wa Jimbo la Ushetu, Shinyanga, Mhe. Emmanuel Lekishon Shangai kwa kuchaguliwa kuwa Mbunge wa Jimbo la Ngorongoro na Mhe. Shamsi Vuai Nahodha kwa kuteuliwa kuwa Mbunge wa Bunge la Jamhuri ya Muungano wa Tanzania.

13. **Mheshimiwa Spika**, Bunge lako Tukufu limepata pigo la kuondokewa na aliyekuwa Mbunge wa Jimbo la Ushetu na Waziri wa Ulinzi na Jeshi la Kujenga Taifa, Mhe. Elias Kwandikwa, aliyekuwa Mbunge wa Jimbo la Ngorongoro na Naibu Waziri, Ofisi ya Waziri Mkuu, Uwekezaji

Mhe. William Tate Ole Nasha na aliyekuwa Mbunge wa Viti Maalum Mkoa wa Rukwa Mhe. Irene Alex Ndyamkama. Ninatoa pole kwa wabunge, familia, ndugu, jamaa na marafiki kwa kuondokewa na wapendwa wetu. Mungu azilaze roho za marehemu mahala pema peponi. Amina!

14. **Mheshimiwa Spika**, kwa namna ya kipekee ninawashukuru viongozi na watumishi wote wa Wizara ya Kilimo kwa ushirikiano wao na bidii yao katika kazi. Ninamshukuru sana Naibu Waziri wa Kilimo, Mheshimiwa Anthony Peter Mavunde (Mb), kwa ushirikiano mkubwa anaonipatia katika kutekeleza majukumu ya Wizara. Ninamshukuru Bw. Andrew Wilson Massawe, Katibu Mkuu wa Wizara ya Kilimo, na Profesa Siza Donald Tumbo, Naibu Katibu Mkuu pamoja na Wakurugenzi, Wakuu wa Taasisi, Bodi na Wakala zilizo chini ya Wizara na watumishi wote wa Wizara kwa kazi nzuri na ushirikiano mkubwa wanaoendelea kuutoa.

1.1 Mchango wa Serikali katika Sekta ya Kilimo kwa Awamu zote Sita za Uongozi

15. **Mheshimiwa Spika**, Serikali ya Awamu ya Kwanza, ilitambua Tanzania kama nchi ya

Wakulima na Wafanyakazi na kuwekeza katika kilimo hususan katika maeneo yafuatayo:- Vyuo vya Utafiti na Mafunzo, Chuo Kikuu cha Sokoine cha Kilimo, Mashirika ya Umma yanayosimamia Kilimo, Bodi za Mazao na Vyama vya Ushirika. Pia ilihamasisha kilimo na lishe kupitia programu na kampeni mbalimbali ikiwemo Ukulima wa Kisasa, Kilimo cha kufa na kupona, Chakula ni Uhai, Mtu ni Afya, Elimu ya Kujitegemea na Siasa ni Kilimo. Aidha, katika kipindi hicho, msisitizo uliwekwa katika uzalishaji wa mazao ya chakula na biashara na kufikia kiwango cha kuongoza kimataifa kwa baadhi ya mazao. Mfano, Tanzania iliongoza katika uzalishaji wa zao la korosho katika Awamu hiyo ikilinganishwa na nchi ya Ivory Cost kama inavyoonekana katika **Kielelezo Na. 1**

Kielelezo Na. 1: Ulinganisho wa Uzalishaji wa Korosho

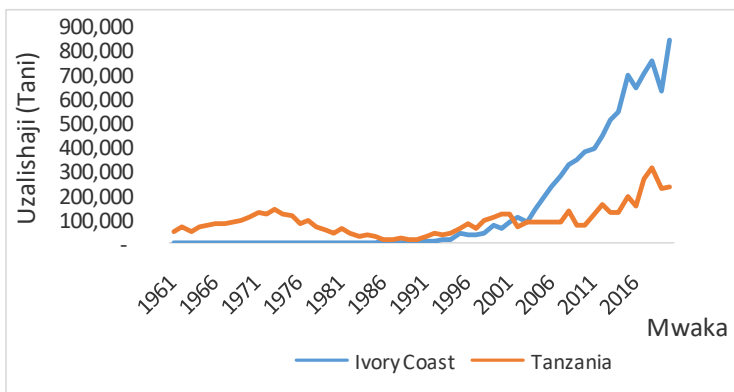

16. Pia, katika kipindi hicho Tanzania iliongoza katika uzalishaji wa zao la mkonge ikilinganishwa na nchi ya Kenya kama inavyoonekana katika **Kielelezo Na. 2.**

Kielelezo Na. 2: Ulinganisho wa Uzalishaji wa Mkonge

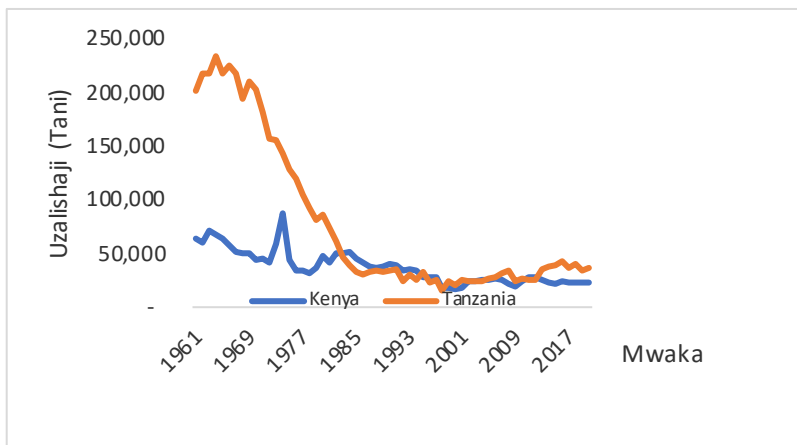

17. **Mheshimiwa Spika**, Serikali ya Awamu ya Pili, ilifanya mageuzi ya uchumi yaliyokuwa kichocheo katika maendeleo ya kilimo ikiwa ni pamoja na utekelezaji wa Sera ya Kilimo ya mwaka 1983. Aidha, Serikali ilipunguza vikwazo katika biashara ili kurahisisha upatikanaji wa bidhaa kwa ajili ya ustawi wa wananchi.

18. **Mheshimiwa Spika**, Serikali ya Awamu ya Tatu, iliimarisha Taasisi na kusimamia utawala bora, ilibinafsisha Mashirika ya Umma na

Mashamba ya Umma, iliboresha Bodi za Mazao kwa kuzifanya Bodi hizo kuachana na biashara na badala yake kuwa bodi za udhibiti na uendelezaji mazao. Pia kwa kipekee iliunda Wizara ya Masoko na Ushirika na kuimarisha ugatuaji wa madaraka kwa kuimarisha Serikali za Mitaa ambapo huduma za ugani za Kilimo na Mifugo zilihamishiwa TAMISEMI.

19. **Mheshimiwa Spika**, katika kuboresha maendeleo ya Sekta ya Kilimo, Serikali ya Awamu ya Nne ilianzisha na kutekeleza Programu ya Kuendeleza Sekta ya Kilimo Awamu ya Kwanza (ASDP I), Programu ya Modenizesheni ya Ushirika, KILIMO KWANZA na SAGCOT. Pia, ilianzisha Benki ya Kilimo, Mpango wa Ruzuku ya Pembejeo za Kilimo na taasisi mbalimbali ikiwemo Wakala wa Mbegu za Kilimo (ASA), Tume ya Taifa ya Umwagiliaji na Tume ya Maendeleo ya Ushirika. Taasisi hizo zilianzishwa ili kuendeleza ufanisi wa kutoa huduma kwa wakulima katika upatikanaji wa pembejeo, miundombinu ya kilimo na ushirika.

20. **Mheshimiwa Spika**, Serikali ya Awamu ya Tano, ilianzisha na kutekeleza Programu ya Kuendeleza Sekta ya Kilimo Awamu ya Pili (ASDP

II). Pia, iliboresha na kuwekeza kwenye miundombinu ya barabara, reli, bandari, nishati, viwanja vya ndege na ununuzi wa ndege kwa lengo la kuchochea uwekezaji katika sekta za uzalishaji.

21. Pia, Serikali ilihamasisha ukuaji wa uchumi unaotegemea maendeleo ya viwanda vya kusindika na kuchakata mazao ya kilimo (*Agro-processing*) ikiwemo viwanda vya sukari, mafuta ya kula, pamba na nafaka. Aidha, ilianzisha Mpango wa Uboreshaji wa Mazingira ya Biashara (*Blueprint*) na kutumia sera za kikodi kulinda viwanda vya mazao ya kimkakati yakiwemo sukari na mafuta ya kula.

22. **Mheshimiwa Spika**, ukizingatia utekelezaji wa awamu zote tano, Serikali za awamu ya kwanza na Awamu ya Nne, ziliwekeza katika msingi mkuu wa uzalishaji. Serikali za Awamu ya Pili na ya Tatu zilifanya kazi kubwa ya kufungua biashara na kuweka mifumo ya kitaasisi. Serikali ya Awamu ya Tano ilifanya kazi kubwa ya kujenga miundombinu mbalimbali ambayo ni muhimu katika kuchochea uzalishaji, uongezaji wa thamani na usafirishaji.

23. **Mheshimiwa Spika**, Serikali ya Awamu ya Sita inayoongozwa na Mheshimiwa Samia Suluhu Hassan, Rais wa Jamhuri ya Muungano wa Tanzania imedhihirisha kwa vitendo utashi wa kisiasa kwa kutambua kuwa maendeleo ya uchumi yatatokana na sekta za uzalishaji hususan Sekta ya Kilimo. Azma hiyo itafikiwa kwa kuwekeza katika maeneo ya kimkakati ya utafiti, uzalishaji wa mbegu bora, uimarishaji wa huduma za ugani, ujenzi wa miundombinu ya umwagiliaji na uhifadhi wa mazao na uimarishaji wa upatikanaji masoko ya mazao ya kilimo.

24. Aidha, Wizara inaendelea kutekeleza Programu ya Kuendeleza Sekta ya Kilimo Awamu ya Pili (ASDP - II) na kuweka mazingira wezeshi kwa sekta binafsi kuwekeza na kufanya biashara katika Sekta ya Kilimo.

1.2 Mafanikio ya Serikali ya Awamu ya Sita katika Sekta ya Kilimo

25. **Mheshimiwa Spika**, katika kipindi cha mwaka mmoja cha Serikali ya Awamu ya Sita inayoongozwa na Mheshimiwa Samia Suluhu Hassan, Rais wa Jamhuri ya Muungano wa Tanzania, Serikali imeongeza bajeti ya utafiti wa

kilimo kutoka Shilingi Bilioni 7.35 hadi Shilingi Bilioni 11.63, huduma za ugani kutoka Shilingi Milioni 603 hadi Shilingi Bilioni 11.5, umwagiliaji kutoka Shilingi Bilioni 17.7 hadi Shilingi Bilioni 51.48 na uzalishaji wa mbegu kutoka Shilingi Bilioni 5.42 hadi Shilingi Bilioni 10.58.

26. Aidha, Serikali ya Awamu ya Sita imeongeza fedha za ununuzi wa nafaka kupitia Wakala wa Taifa wa Hifadhi ya Chakula (*National Food Reserve Agency – NFRA*) na Bodi ya Nafaka na Mazao Mchanganyiko (*Cereal and Other Produce Board – CPB*) kutoka Shilingi Bilioni 19 mwaka 2020/2021 hadi Shilingi Bilioni 119 mwaka 2021/2022. Hadi Aprili, 2022 fedha hizo zimewezesha ununuzi wa tani 183,045.384 za mahindi, mpunga na mtama. Hatua hiyo, itaiwezesha nchi kuwa na uhakika wa chakula na kuuza katika masoko ya ndani na nje ya nchi.

27. **Mheshimiwa Spika**, katika kipindi hicho, Serikali imewezesha ununuzi wa Pikipiki 7,000 kwa ajili ya maafisa ugani ili kurahisisha usafiri; vishikwambi (*Tablets*) 384 kwa maafisa Ugani 384; visanduku vya ufundi (*Extension kits*) 6,700 kwa maafisa ugani; na vifaa vya kupima Afya ya Udongo (*Soil Scanner*) 143 kwa ajili ya kupima

udongo kwa Halmashauri 143. Jumla ya Shilingi 9,295,000,000 zimetumika kununua vifaa hivyo.



Mhe. Samia Suluhu Hassan, Rais wa Jamhuri ya Muungano wa Tanzania akimkabidhi mfano wa funguo ya pikipiki Waziri wa Kilimo, Mhe. Hussein Bashe katika hafla ya ugawaji wa vitendea kazi kwa Maafisa Ugani zaidi ya 6,700 katika ukumbi wa Jakaya Kikwete Jijini Dodoma tarehe 4 Aprili, 2022

28. **Mheshimiwa Spika**, eneo linalomwagiliwa limeongezeka kutoka hekta 695,045 mwaka 2020/2021 hadi hekta 727,280.6 mwaka 2021/2022 ambapo ni sawa na asilimia 60.6 ya lengo la hekta 1,200,000 ifikapo 2025 kama inavyoelekezwa katika Ilani ya Uchaguzi ya Chama Cha Mapinduzi ya mwaka 2020 - 2025. Aidha, katika kipindi hicho, Vyama vya Umwagiliaji vilivyosajiliwa chini Sheria ya Taifa ya Umwagiliaji Na. 4 ya Mwaka 2013 na Kanuni zake za mwaka 2015 vimeongezeka kutoka Vyama vya Umwagiliaji 180 mwaka 2020/2021 hadi Vyama 312 mwaka 2021/2022.

29. **Mheshimiwa Spika**, Serikali ya Awamu ya Sita imesimamia dhana ya kilimo ni biashara kwa kuimarisha mahusiano ya kimataifa ambayo yamefungua fursa ya masoko ya mazao ya kilimo ndani na nje ya nchi. Jitihada hizo zimewezesha kupatikana kwa fursa za masoko mapya ya mazao nje ya nchi ikiwemo soko la parachichi katika nchi za India na Afrika Kusini, ndizi nchini Kenya na mchele nchini ubelgiji baada ya kukidhi viwango vya ubora.

30. **Mheshimiwa Spika**, upatikanaji wa masoko umeongeza mauzo ya mazao ya kilimo nje ya nchi ambapo mauzo ya mchele yameongezeka kutoka tani 184,521 zenye thamani ya Shilingi 176,490,000,000 mwaka 2020 hadi tani 441,908 mwaka 2021 zenye thamani ya Shilingi 476,800,000,000 mwaka 2021, mahindi kutoka tani 92,825 zenye thamani ya Shilingi 58,020,000,000 mwaka 2020 hadi tani 189,277 zenye thamani ya Shilingi 72,400,000,000 mwaka 2021, na parachichi kutoka tani 6,702 zenye thamani ya Shilingi 14,930,000,000 mwaka 2020 hadi tani 12,250 zenye thamani ya Shilingi Bilioni 24,950,000,000 mwaka 2021. **Kielelezo Na. 3.**

Kielelezo Na. 3: Mauzo ya Parachichi

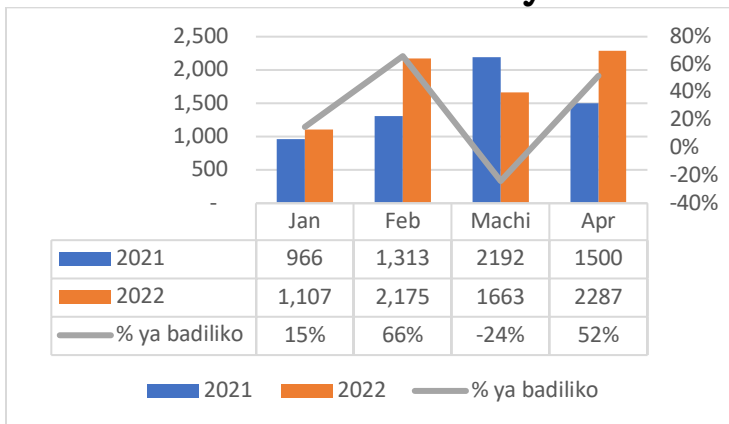

Chanzo: Wizara ya Kilimo, 2022

31. **Mheshimiwa Spika**, katika kipindi hicho, Serikali imeongeza mtaji wa Benki ya Kilimo (TADB) kutoka Shilingi Bilioni 60 mwaka 2021 hadi Shilingi Bilioni 268 mwaka 2022 sawa na ongezeko la asilimia 346.7. Ongezeko hilo limewezesha TADB kutoa mikopo yenye thamani ya Shilingi Bilioni 116.63 kwenye miradi 197 ya maendeleo na kufanya jumla ya mikopo iliyotolewa tangu benki hiyo ianzishwe kufikia Shilingi Bilioni 482.4. Aidha, benki hiyo imewezesha wakulima 1,527,175 kupata dhamana ya mikopo ya kiasi cha Shilingi Bilioni 144.

32. **Mheshimiwa Spika**, Serikali imewezesha benki za biashara kupunguza riba kwenye mikopo ya kilimo kutoka kati ya asilimia 17 na 20 hadi kufikia asilimia tisa (9). Hatua hiyo imewezesha wakulima kupata pembejeo kwa wakati, kufufua na kuanzisha viwanda vidogo vya kuongeza thamani.

33. Vilevile, imefanikisha uuzaji wa soya nje ya nchi kufikia tani 53,594.35 mwaka 2020/2021 ikilinganishwa na tani 2,647 mwaka 2019/2020. Aidha, kampuni 80 za kitanzania zimesajiliwa kuuza soya nchini China. Pia, Serikali kupitia

CPB imefungua vituo vya mauzo katika miji ya Juba (Sudan Kusini) na Lubumbashi (DR Congo) na kukodi ghala zenye uwezo wa kuhifadhi tani 5,000 na 2,000 mtawalia.

34. **Mheshimiwa Spika**, pia, Serikali imetoa ruzuku za pembejeo za kilimo kwa mazao ya korosho, tumbaku na pamba zenye thamani ya Shilingi 178,844,086,527.4. Kadhalika, katika kipindi hicho Serikali imewezesha uundaji wa Mfumo wa Kielektroniki wa Usimamizi wa Vyama vya Ushirika na ununuzi wa magari 15, pikipiki 137 na kompyuta 82 kwa ajili ya kuimarisha ukaguzi na usimamizi wa vyama vya ushirika nchini. Jumla ya Shilingi Bilioni 2.44 zimetumika kuunda mfumo na kununua vitendea kazi hivyo.

35. **Mheshimiwa Spika**, mafanikio mengine na matokeo ya ziara ya Mhe. Rais wa Jamhuri ya Muungano wa Tanzania katika nchi mbalimbali ni kama ifuatavyo:

- i. Nchini Ufaransa – Benki ya Maendeleo ya Kilimo Tanzania imesaini mkataba wa mkopo wa masharti nafuu wenye thamani ya Euro milioni 80 (sawa na Shilingi Bilioni 210) wenye lengo la kuimarisha benki hiyo ili kutoa mikopo ya muda mfupi na mrefu kwa sekta ya kilimo nchini.

- ii. Uwekezaji mkubwa katika sekta ya Mbolea – kwa sasa Kiwanda cha Itracom Fertilizer Limited kutoka Burundi kinajenga kiwanda kikubwa cha mbolea katika Jiji la Dodoma chenye thamani ya Dola za Marekani Milioni 180 na kinatarajiwa kutoa ajira za kudumu kwa wafanyakazi takriban 3,000 na kitakuwa na uwezo wa kuzalisha mbolea tani 600,000 kwa mwaka.

Mbali na jitihada hizo, pia jitihada kubwa za kufungua masoko kwa ajili ya mazao ya kilimo ambapo hapo awali ilikuwa ni moja ya changamoto kubwa inayotukumba hivyo tunapenda kumshukuru Mheshimiwa Rais kutokana na juhudi zake za kuimarisha mahusiano na mataifa wanachama wa Jumuiya ya Afrika Mashariki (EAC) na mataifa mengine jambo ambalo limechochea;

- i. Mauzo ya maharage kutoka Tanzania kwenda Jumuiya ya Afrika Mashariki yameongezeka na kufikia Dola za Marekani Milioni 193.
- ii. Uondoaji wa vikwazo 56 vya biashara kati ya 64 vilivyokuwepo kati ya nchi ya Tanzania na Kenya hii ikiwa ni

mafanikio ya utekelezaji wa makubaliano kati ya Viongozi wa Nchi hizo mbili. Jitihada hizo zimepelekea ukuaji wa biashara kati ya Tanzania na Kenya kufikia Dola za Marekani Milioni 905.

- iii. Upatikanaji wa soko la China kwa ajili ya mazao (maharage ya soya na muhogo), jambo ambalo limetoa fursa ya soko la uhakika kwa wakulima wa mazao hayo nchini.

2. HALI YA UPATIKANAJI WA CHAKULA, UMWAGILIAJI NA USHIRIKA

2.1. Hali ya Upatikanaji wa Chakula

36. *Mheshimiwa Spika*, katika kipindi cha miaka mitano (2016-2021) uzalishaji wa mazao ya chakula nchini umeendelea kuwa wa kuridhisha na kuifanya nchi kujitosheleza kwa chakula kwa wastani wa asilimia 122.8 (**Jedwali Na. 1**). Uzalishaji mzuri wa mazao ulichangiwa na mtawanyiko mzuri wa mvua pamoja na kuongezeka kwa hamasa ya matumizi pembejeo bora kwa wakulima.

37. Mfano, upatikanaji wa mbolea umeongezeka kutoka tani 435,178 hadi tani 465,080; uzalishaji wa mbegu bora umeongezeka kutoka tani 26,112.69 hadi tani 35,199.39. Vilevile, matumizi bora ya zana za kilimo yameimarika ambapo matumizi ya teknolojia za kisasa yamefika asilimia 52 ya shughuli zote za kilimo.

Jedwali Na. 1: Mwenendo wa uzalishaji na upatikanaji wa chakula nchini mwaka 2017-2022

Msimu wa Uzalishaji	Uzalishaji wa Chakula (Tani)	Mwaka wa chakula	Mahitaji ya Chakula (Tani)	Ziada (Tani)	Utoshelevu (asilimia)
2016/2017	15,900,864	2017/2018	13,300,034	2,600,830	120
2017/2018	16,891,974	2018/2019	13,569,285	3,322,686	124
2018/2019	16,293,637	2019/2020	13,842,536	2,565,773	118
2019/2020	18,196,733	2020/2021	14,404,171	3,792,562	126
2020/2021	18,665,217	2021/2022	14,835,101	3,830,116	126
2021/2022	**	-	-	-	-

Chanzo: Wizara ya Kilimo 2022

** Tathmini ya Awali ya uzalishaji itakamilika Juni, 2022

38. **Mheshimiwa Spika**, mahitaji ya chakula kwa mwaka 2021/2022 yamefikia tani 14,835,101 ambapo tani 9,448,770 ni za mazao ya nafaka na tani 5,386,331 ni mazao yasiyo ya nafaka (**Jedwali Na. 2**). Mahitaji hayo yakilinganishwa na uzalishaji yanaonesha kuwa nchi imezalisha ziada ya tani 3,830,116 za chakula ambapo tani 1,425,655 ni za mazao ya nafaka na tani 2,404,461

ni mazao yasiyo ya nafaka. Kutokana na hali hiyo, Taifa limejitosheleza kwa chakula kwa asilimia 126.

Jedwali Na. 2: Uzalishaji wa Mazao ya Chakula kwa Msimu wa 2020/2021, Zao kwa zao kwa Tani

Nafaka	Mahindi	Mtama & Malezi	Mchele	Ngano	Nafaka
Uzalishaji	6,908,318	1,031,865.0	2,629,519	70,288	10,639,990
Mahitaji	5,956,814	2,087,357.8	1,091,778	281,938	9,417,888
Uhaba(-)/Ziada (+)	951,504	-1,055,493	1,537,741	-211,650	1,222,103
Sinafaka	Mikunde	Ndizi	Muhogo	Viazi	Yasiyo nafaka
Uzalishaji	2,135,522	1,392,970	2,643,915	1,612,852	7,785,260
Mahitaji	859,337	990,670	2,473,437	1,055,420	5,378,864
Uhaba(-)/Ziada (+)	276,185	402,300	170,478	557,433	2,406,396

Chanzo: Wizara ya Kilimo, 2022

39. **Mheshimiwa Spika**, Wizara imeendelea kuimarisha usalama wa chakula nchini kwa kununua na kuhifadhi nafaka. Katika msimu wa 2021/2022, NFRA imenunua jumla ya tani 110,713.249 za nafaka. Kiasi hicho cha nafaka kikijumuishwa na akiba ya tani 107,384.057 iliyokuwepo wakati wa kuanza msimu wa ununuzi (1 Julai, 2021) kinafanya NFRA kuwa na hifadhi ya tani 218,097.306. Aidha, NFRA imeuza tani 19,601.141 na hivyo, hadi Aprili, 2022 akiba iliyopo kwenye ghala za NFRA ni tani 198,496.165.

2.2. Umwagiliaji

40. **Mheshimiwa Spika**, Wizara kupitia Tume ya Taifa ya Umwagiliaji imeendelea kutekeleza Sera ya Taifa ya Umwagiliaji ya Mwaka 2010 na Mikakati yake pamoja na Mpango wa Umwagiliaji wa mwaka 2018. Hadi Aprili, 2022 eneo linalomwagiliwa ni hekta 727,280.6, sawa na asilimia 60.6 ya lengo la kufikia hekta 1,200,000 ifikapo 2025 na asilimia 2.5 ya eneo lote linalofaa kwa kilimo cha umwagiliaji. Aidha, eneo linalomwagiliwa lipo katika skimu 2,773. Kati ya skimu hizo, skimu 1,691 zenye ukubwa wa hekta 419,067 zinamwagiliwa kwa njia ya asili na skimu 1,082 zenye ukubwa wa hekta 308,213.6 zinamwagiliwa kwa kutumia miundombinu ya umwagiliaji iliyoboreshwa.

41. **Mheshimiwa Spika**, maeneo yenye skimu zilizoendelezwa yameongeza uzalishaji na tija kwenye mazao. Kwa mfano tija kwenye zao la mpunga imeongezeka kutoka wastani wa tani 2 kwa hekta hadi kufikia wastani wa kati ya tani 4 na 5 kwa hekta; zao la mahindi tija imeongezeka kutoka tani 1.7 hadi kufikia tani 2 kwa hekta; zao la vitunguu tija imeongezeka kutoka tani 13 hadi kufikia tani 26 kwa hekta; na zao la nyanya tija

imeongezeka kutoka tani 5 hadi kufikia 18 kwa hekta. Aidha, jumla ya wakulima 4,363,683 wananufaika na skimu za umwagiliaji zilizopo nchini.



Shamba la vitunguu linalomwagiliwa kwa miundombinu ya umwagiliaji ya asili katika kijiji cha Oloigeruno kitongoji cha Itulele, mkoani Arusha

2.3. Ushirika

42. ***Mheshimiwa Spika***, Tume ya Maendeleo ya Ushirika (*Tanzania Co-operative Development Commission - TCDC*), imeendelea kutekeleza jukumu lake la msingi la kudhibiti na kuhamasisha maendeleo ya ushirika, ambapo

hadi Aprili, 2022 idadi ya Vyama vya Ushirika vyenye usajili vimefikia 9,741 ikilinganishwa na vyama 9,185 katika kipindi kama hicho mwaka 2021. Kati ya hivyo 4,538 ni Vyama vya Ushirika wa Kilimo na Masoko (AMCOS), 3,946 ni Vyama vya Ushirika wa Akiba na Mikopo (SACCOS) na 1,257 ni Vyama vinavyojishughulisha na kazi mbalimbali zikiwemo ufugaji nyuki, ufugaji na uvuvi. Pia idadi ya wanachama wa Vyama vya Ushirika imeongezeka kutoka wanachama 6,050,324 mwaka 2021 hadi 6,965,272 mwaka 2022. Ongezeko hilo limetokana na uhamasishaji kuhusu umuhimu wa kujiunga na ushirika.

43. **Mheshimiwa Spika**, Tume imeendelea kutoa leseni za uendeshaji wa Vyama vya Ushirika vya Akiba na Mikopo ambapo SACCOS 222 zimepatiwa leseni na hivyo kufanya idadi ya SACCOS zenye leseni kufikia 655. Kati ya hizo, SACCOS daraja A ni 523 na SACCOS daraja B ni 132.

44. **Mheshimiwa Spika**, Vyama vya Ushirika vimekuwa chachu ya wananchi kupata huduma za kijamii ambapo kwa sasa vimeanza kutoa huduma ya bima ya afya kwa wanachama wake kwa kushirikiana na Mfuko wa Taifa wa Bima ya

Afya (*National Health Insurance Fund-NHIF*) na mabenki. Mkakati umewekwa kati ya Tume ya Maendeleo ya Ushirika na NHIF kuhakikisha wanachama wa Vyama vya Ushirika wanapata huduma ya afya ya uhakika na kwa wakati. Hadi Aprili, 2022 wanachama zaidi ya 1,000,000 wamejiunga kwenye mpango huo.

45. **Mheshimiwa Spika,** katika mwaka 2020/2021, Shirika la Ukaguzi na Usimamizi wa Vyama vya Ushirika (COASCO) limekagua vyama 6,013 kati ya lengo la kukagua vyama 6,350. Kati ya vyama vilivyokaguliwa, vyama 357 vimepata hati inayoridhisha, vyama 2,674 vimepata hati yenye shaka, vyama 1,253 vimepata hati isiyoridhisha na vyama 1,729 vimepata hati mbaya. Ukaguzi huo umebaini kuwepo kwa ubadhilifu wa mali na udhaifu katika mifumo ya udhibiti wa ndani pamoja na vyama vingi kushindwa kuandika vitabu vya hesabu, hivyo miamala ya vyama vya ushirika kutokuwa na uthibitisho wa usahihi wake.

46. Hatua zilizochukuliwa baada ya ukaguzi huo ni pamoja na kuwaondoa, kuwatengua viongozi wa Bodi za vyama na watendaji waliobainika kuhusika na ubadhilifu wa mali za vyama vya

ushirika. Aidha, viongozi tisa (9) na watendaji watatu (3) wamefikishwa kwenye vyombo vya dola kwa hatua zaidi.

3. UTEKELEZAJI WA MALENGO YA MPANGO NA BAJETI KWA MWAKA 2021/2022

47. **Mheshimiwa Spika**, utekelezaji wa Mpango na Bajeti kwa mwaka 2021/2022, umezingatia Mwongozo wa Mpango na Bajeti ya mwaka 2021/2022; Dira ya Maendeleo ya Taifa (2025); Mpango wa Maendeleo wa Taifa Awamu ya Tatu (2020/2021- 2025/2026) na Ilani ya Uchaguzi ya Chama Cha Mapinduzi ya mwaka 2020 hadi 2025.

48. **Mheshimiwa Spika**, pia, utekelezaji umezingatia Malengo Endelevu ya Maendeleo 2030 (SDGs); Sera ya Taifa ya Kilimo ya Mwaka 2013; Programu ya Kuendeleza Sekta ya Kilimo Awamu ya Pili (ASDP II) na Hotuba ya Mheshimiwa Samia Suluhu Hassan, Rais wa Jamhuri ya Muungano wa Tanzania aliyoitoa tarehe 22 Aprili, 2021 alipolihutubia Bunge lako Tukufu. Pia, imezingatia masuala mtambuka ya jinsia, mazingira, lishe, UKIMWI na vijana.

4. MAPATO NA MATUMIZI KWA MWAKA 2021/2022

4.1.1. Makusanyo ya Maduhuli

49. *Mheshimiwa Spika*, katika mwaka 2021/2022, Wizara ilikadiria kukusanya mapato ya Shilingi **34,495,000,000** kupitia Fungu 43 na Fungu 05 kutokana na vyanzo vyake vya makusanyo. Kati ya fedha hizo, Shilingi **4,480,000,000** zinakusanywa kupitia Fungu 43 na Shilingi **30,015,000,000** zinakusanywa kupitia Fungu 05.

50. Hadi Aprili, 2022, Wizara imekusanya Shilingi **4,885,172,460** sawa na asilimia **14.16** ya makadirio. Kati ya Fedha hizo Shilingi **4,224,031,585.09** zimekusanywa na Fungu 43 na Shilingi **661,140,875** zimekusanywa na Fungu 05.

4.1.2. Fedha Zilizoidhinishwa kwa Mafungu Yote (43, 24 na 05)

4.1.3. Makusanyo ya Maduhuli

51. *Mheshimiwa Spika*, katika mwaka 2021/2022, Wizara ilikadiria kukusanya mapato ya Shilingi **34,495,000,000** kupitia Fungu 43 na

Fungu 05 kutokana na vyanzo vyake vya makusanyo. Kati ya fedha hizo, Shilingi **4,480,000,000** zinakusanywa kupitia Fungu 43 na Shilingi **30,015,000,000** zinakusanywa kupitia Fungu 05.

52. Hadi Aprili, 2022, Wizara imekusanya Shilingi **4,885,172,460.09** sawa na asilimia **14.16** ya makadirio. Kati ya Fedha hizo Shilingi **4,224,031,585.09** zimekusanywa na Fungu 43 na Shilingi **661,140,875** zimekusanywa na Fungu 05.

Jedwali Na.3: Mchanganuo wa Makusanyo ya Maduhuli (TSH)

Fungu	Makadirio	Makusanyo	Asilimia
Fungu 43	4,480,000,000	4,224,031,585.09	94.28
Fungu 05	30,015,000,000	661,140,875	2.2
Jumla	34,495,000,000	4,885,172,460.09	14.16

4.1.4. Fedha Zilizoidhinishwa kwa Mafungu Yote (43, 24 na 05)

53. **Mheshimiwa Spika**, katika mwaka 2021/2022, Wizara ya Kilimo ilitengewa jumla ya Shilingi **294,162,071,000 (Jedwali Na. 3)** kupitia Fungu 43, Fungu 05 na Fungu 24 kama ifuatavyo: -

Fungu 43

54. **Mheshimiwa Spika**, Wizara ya Kilimo kupitia Fungu 43 ilitengewa Shilingi **228,871,243,000**. Kati ya fedha hizo, Shilingi **164,748,000,000** ni kwa ajili ya bajeti ya maendeleo ambapo Shilingi **82,180,000,000** ni fedha za ndani na Shilingi **82,568,000,000** ni fedha za nje. Aidha, Shilingi **64,123,243,000** ni kwa ajili ya matumizi ya kawaida. Kati ya Fedha hizo, Shilingi **14,428,975,000** ni mishahara ya watumishi wa Wizara na Shilingi **28,063,482,000** ni mishahara ya watumishi wa Bodi na Taasisi. Aidha, Shilingi **11,676,789,490** ni matumizi mengineyo (*Other Chargers - OC*) kwa Wizara na Shilingi **9,953,996,510** ni matumizi mengineyo (*OC*) kwa ajili ya Bodi na Taasisi.

4.1.5. Matumizi ya Bajeti ya Kawaida

55. **Mheshimiwa Spika**, hadi Aprili 2022, Shilingi **54,083,072,288** sawa na asilimia **84.34** ya fedha zilizoidhinishwa za matumizi ya kawaida zimetolewa. Kati ya fedha hizo, Shilingi **17,455,234,748** ni za matumizi mengineyo ya Wizara, Taasisi na Bodi na Shilingi **36,627,837,540** ni mishahara ya Wizara, Taasisi na Bodi.

4.1.6. Matumizi ya Bajeti ya Maendeleo

56. *Mheshimiwa Spika*, hadi Aprili, 2022 Shilingi **77,266,472,804.94** ya fedha zilizoidhinishwa zimetolewa na kutumika sawa na asilimia **46.89**. Kati ya fedha hizo, Shilingi **59,354,119,664.10** ni fedha za ndani na Shilingi **17,912,353,141** ni fedha za nje.

Fungu 05

57. *Mheshimiwa Spika*, jumla ya Shilingi **51,487,450,000** zilitengwa kupitia Fungu 05. Kati ya fedha hizo, Shilingi **46,500,000,000** ni kwa ajili ya kutekeleza Miradi ya Maendeleo ambapo Shilingi **35,000,000,000** ni fedha za ndani na Shilingi **11,500,000,000** ni fedha za nje. Aidha, kati ya fedha hizo Shilingi **4,987,450,000** ni kwa ajili ya matumizi ya kawaida ambapo Shilingi **3,349,266,000** ni kwa ajili ya mishahara ya watumishi wa Tume na Shilingi **1,638,184,000** ni kwa ajili ya matumizi mengineyo.

4.1.7. Matumizi ya Bajeti ya Kawaida

58. *Mheshimiwa Spika*, hadi Aprili 2022, Shilingi **4,345,471,657.30** sawa na asilimia **87.13** ya fedha zilizoidhinishwa za matumizi ya kawaida zimetolewa. Kati ya fedha hizo, Shilingi

1,734,751,657.30 ni za matumizi mengineyo zikijumuisha Shilingi **582,136,857** za madeni ya watumishi na Shilingi **2,610,720,000** ni mishahara ya watumishi.

4.1.8. Matumizi ya Bajeti ya Maendeleo

59. **Mheshimiwa Spika**, hadi Aprili, 2022 Shilingi **5,935,965,769.22** sawa na asilimia **12.77** ya fedha za ndani zilizoidhinishwa zimetolewa na kutumika. Kati ya fedha hizo, Shilingi **555,486,510.95** zimetumika kugharamia ujenzi wa skimu ya Kirya (hekta 800) iliyopo Wilaya ya Mwanga na Endagaw (hekta 246) iliyopo Wilaya ya Hanang'. Aidha, Shilingi **1,487,570,916.95** zimetumika kwa ajili ya upembuzi yakinifu na usanifu wa kina wa skimu za Luiche, Ibanda, Ilemba, Makwale, Tlawi na Mkombozi. Vilevile, Tume imepokea jumla ya Shilingi **3,892,908,341.32** ambazo zimetumika kulipa madeni ya wakandarasi.

Fungu 24

60. **Mheshimiwa Spika**, jumla ya Shilingi **12,803,378,000** zilitengwa kupitia Fungu 24. Kati ya fedha hizo, Shilingi **5,549,009,000** ni kwa ajili ya matumizi ya kawaida ya Tume ya Maendeleo ya Ushirika na Shilingi **4,654,984,000** ni kwa ajili ya mishahara ya watumishi wa Tume.

Aidha, Shilingi **1,000,000,000** ni kwa ajili ya matumizi ya kawaida ya COASCO na Shilingi **1,599,385,000** ni kwa ajili ya mishahara ya watumishi wa COASCO.

4.1.9. Matumizi ya Bajeti ya Kawaida

61. **Mheshimiwa Spika**, hadi Aprili 2022, Shilingi **10,232,485,264.98** sawa na asilimia **79.92** ya fedha zilizoidhinishwa za matumizi ya kawaida zimetolewa. Kati ya fedha hizo, Shilingi **5,157,164,402.38** ni za matumizi mengineyo, na Shilingi **5,075,320,862.6** ni mishahara.

Jedwali Na. 4: Mchanganuo wa Matumizi ya Fedha zilizotolewa kwa mwaka 2021/2022

Na	Bajeti Iliyoidhinishwa	Fedha zilizoidhinishwa	Fedha zilizotolewa	Asilimia
Fungu 43				
1.	Fedha za Matumizi Kawaida	64,123,243,000	54,083,072,288	84.334
	Fedha za maendeleo	164,748,000,000	77,266,472,804.94	46.89
Jumla ndogo Fungu 43		228,871,243,000	131,349,545,092.94	57.39
Fungu 05				
2	Fedha za Matumizi Kawaida	4,987,450,000	4,345,471,657.30	87.13
	Fedha za maendeleo	46,500,000,000	5,935,965,769.22	12.77
Jumla ndogo Fungu 05		51,487,450,000	10,281,437,426.52	19.96
Fungu 24				
3.	Fedha za Matumizi kawaida	12,803,378,000	10,232,485,264.98	79.92
Jumla ndogo Fungu 24		12,803,378,000	10,232,485,264.98	79.92
Jumla Kuu		294,162,071,000	272,931,575,450.86	92.78

Chanzo: *Wizara ya Kilimo, 2022*

4.2.UTEKELEZAJI WA MAENEO YA KIPAUMBELE KWA MWAKA 2021/2022

62. **Mheshimiwa Spika**, katika mwaka 2021/2022, Wizara imetekeleza vipaumbele vifuatavyo: (i) Utafiti wa kilimo; (ii) Upatikanaji wa pembejeo; (iii) Kuimarisha kilimo cha Umwagiliaji; (iv) Huduma na mafunzo ya ugani; (v) Upatikanaji wa Masoko; (vi) Kuimarisha mifumo ya upatikanaji wa mitaji; na (vii) Kuimarisha Kilimo Anga.

4.2.1. Utafiti wa Kilimo

4.2.1.1. Utafiti wa Mbegu Bora na teknolojia za kilimo

63. **Mheshimiwa Spika**, mwaka 2021/2022, Kamati ya Taifa ya Mbegu imeidhinisha aina 18 za mbegu kwa ajili ya matumizi zitakazochangia katika upatikanaji wa mbegu bora msimu wa 2022/2023 (**Kiambatisho Na. 1**). Kati ya mbegu hizo, aina tano (5) zimegunduliwa na TARI na aina 13 zimegunduliwa na kampuni binafsi za mbegu. Mbegu hizo ni za mahindi (5), choroko (2), ngano (2), tumbaku (2), mpunga (1) na viazi mvingo (6). Mbegu zilizogunduliwa zitatumika kuzalisha madaraja ya mbegu za awali na msingi ili kuwapa

ASA na kampuni binafsi kuzalisha mbegu zilizothibitishwa ambazo zitatumiwa na wakulima.

64. **Mheshimiwa Spika**, katika kuongeza matumizi ya mbegu bora, TARI imeendelea kutumia vituo vya usambazaji wa teknolojia (*AgriTech Hubs*) ikiwemo viwanja nane (8) vya maonesho ya kilimo na mashamba ya mfano. Hadi Aprili, 2022 mashamba ya mfano 802 yameandaliwa kwa ajili ya kufundisha wakulima. Aidha, wakulima na wadau 12,691 wamepata mafunzo ambapo tani 0.96 za mbegu za mazao ya mahindi, mpunga na mtama na miche 112,599 imesambazwa kwa wakulima kupitia vituo hivyo.

65. Vilevile, TARI imezalisha mbegu mama tani 19.998, mbegu za awali tani 197.77 na mbegu za msingi tani 134.60 ambazo zinaweza kuzalisha wastani wa tani 26,000 za mbegu zilizothibitishwa za alizeti, maharage, mahindi, ngano, mtama, korosho, mpunga, ufuta, karanga, pamba na shayiri.

66. **Mheshimiwa Spika**, TARI imesaini mkataba na Taasisi ya Kuendeleza Mifumo ya Masoko (*Agricultural Market Development Trust-AMDT*) wa kuongeza uzalishaji wa mbegu bora za

alizeti. Mkataba huo unahusisha kampuni ya mbegu ya BioSustain iliyopo Singida, AMINATA *Quality & Consultancy* ya Tanga na *Highland Seed Growers* ya Mbeya. Kupitia mkataba huo, tani 300 za mbegu za alizeti zitazalishwa.

67. **Mheshimiwa Spika**, TARI imetafiti na kugundua nafasi mpya ya kupanda pamba ambayo ni sentimita 60 kutoka mstari hadi mstari na sentimita 30 kutoka mche hadi mche badala ya nafasi ya awali ambayo ilikuwa ni sentimita 90 kwa sentimita 40. Nafasi mpya imeongeza idadi ya mimea kwa hekta kutoka miche 27,777 hadi 55,555 na hivyo kuongeza mavuno kutoka wastani wa kilo 710 hadi kilo 1,422 kwa hekta moja sawa na kutoka kilo 284 hadi 569 kwa ekari moja.

68. **Mheshimiwa Spika**, TARI imegundua zana (*fabricate*) rahisi za kupandia pamba zenye uwezo wa kupanda mistari miwili kwa mara moja. Tafiti zinaonesha kuwa muda unaotumika kupanda mbegu za pamba kwa kutumia zana hizo ni saa moja (1) hadi masaa mawili (2) kwa kukokotwa na wanyama kazi na masaa mawili (2) hadi matatu (3) kwa kuvutwa na nguvukazi watu kutegemea hali ya shamba na udongo wake. Wakati huo

upandaji kwa kutumia nguvukazi watu kudondosha mbegu kwa mkono hutumia zaidi ya masaa 11.

69. **Mheshimiwa Spika**, nitumie fursa hii, kuwapongeza Dauson Malela, Robert Cheleo Alphonse na Dkt. Paul Saidia ambao ni watafiti wa TARI-Ukiriguru kwa ubunifu wao wa kugundua na kutengeneza mashine hiyo rahisi ya kupandia.

4.2.1.2. Vituo vya Utafiti

70. **Mheshimiwa Spika**, katika kuimarisha vituo vya utafiti, Wizara kupitia TARI imeendelea kujenga Ofisi ya kituo cha uzalishaji wa miche ya michikichi, TARI Kihinga, mkoani Kigoma ambapo hadi sasa ujenzi umefikia asilimia 20. Aidha, Wizara imejenga na kusimika miundombinu ya umwagiliaji katika vituo vya utafiti vya TARI Uyole, Bwanga na Makutopora ambayo itaongeza uzalishaji wa mbegu za ngano, pamba, alizeti, mahindi na miche ya zabibu.

71. Vilevile, Wizara imeendelea kuimarisha maabara za TARI Mlingano na TARI Mikocheni kwa kununua vifaa, madawa na vitendanishi vya maabara. Kadhalika, TARI imefadhili watafiti 43

wa masomo ya muda mrefu katika vyuo mbalimbali vya ndani na nje ya nchi. Kati ya hao, 19 ni shahada ya uzamivu, 19 shahada ya uzamili na watano (5) shahada.

4.2.2. Upatikanaji wa Pembejeo za Kilimo

4.2.2.1. Mbegu Bora

72. **Mheshimiwa Spika**, Wizara imeendelea kusimamia uzalishaji na upatikanaji wa mbegu bora ambapo hadi Aprili 2022, tani 49,962.35 za mbegu bora zimepatikana sawa na asilimia 26.68 za mahitaji ya tani 187,197 kwa mwaka. Kati ya mbegu hizo, tani 35,199.39 zimezalishwa ndani ya nchi, tani 11,340.2 zimeingizwa kutoka nje ya nchi na Sekta Binafsi na tani 3,422.80 ni bakaa ya msimu uliopita kama inavyoonekana kwenye **Jedwali Na. 5**. Kati ya mbegu bora zilizozalishwa ndani ya nchi, tani 3,033.85 zimezalishwa na ASA, tani 18,480 ni mbegu za pamba zilizozalishwa na ASA kwa kushirikiana na Bodi ya Pamba, tani 652.133 zimezalishwa na TARI na tani 13,033.41 Sekta Binafsi.

73. **Mheshimiwa Spika**, TARI kupitia vituo vyake vya Selian, Uyole na Kifyulilo imezalisha tani 214.8 za mbegu za ngano. Kati ya hizo, tani

0.3 ni mbegu mama, tani 24.7 mbegu za awali na tani 158.7 ni mbegu zilizothibitishwa. Kati ya mbegu zilizothibitishwa, tani 113.9 zimesambazwa kwa wakulima ambapo tani 2.3 za mbegu zilizosambazwa zimepelekwa katika skimu ya umwagiliaji Bahi ili kuongeza uzalishaji wa ngano nchini. Pia, TARI imezalisha tani 37 za mbegu za ufuta na kusambaza tani 25 kwa wakulima, na tani 18 za mbegu za karanga na kusambaza tani 15.5 kwa wakulima.

74. **Mheshimiwa Spika**, kituo cha TARI Mlingano kimeendelea kuzalisha miche bora ya viungo (pilipili manga, karafuu, mdalasini na kokoa) ambapo hadi Aprili, 2022 miche 1,600 imezalishwa na miche 1,003 imesambazwa kwa wakulima wa Tanga, Morogoro, Arusha na Mtwara. Aidha, Kituo kimezalisha miche 10,000 ya matunda (machungwa, machenza, ndimu, malimau, topetope, komamanga na embe) na kusambaza miche 932 kwa wakulima katika mikoa ya Tanga, Morogoro, Dar es salaam, Lindi na Mtwara.

75. Vilevile, Bodi ya Pamba imesambaza tani 15,548 za mbegu za pamba kwa wakulima

zinazotosha kupandwa kwenye shamba lenye ukubwa wa hekta 621,920.

Jedwali Na. 5: Upatikanaji wa Mbegu Bora Hadi Aprili, 2022.

Aina ya zao	Uzalishaji wa ndani (Tani)	Bakaa (Tani)	Uagizaji toka nje (Tani)	Jumla (Tani)
Mahindi	13,498.3	3,145.30	10,548.6	27,192.2
Mpunga	576.1	0	1.0	577.1
Mtama	106.9	3.1	1.3	111.3
Alizeti	1,973.5	80.3	138.3	2,192.1
Maharage	305.1	34	24.0	363.1
Soya	15.6	9.7	117.4	142.7
Ufuta	43.8	0	0	43.8
Kunde	0.5	0	0	0.5
Choroko	5.2	0.6	0	5.8
Mbogamboga	25.3	122.8	293.0	441.1
Karanga	10.2	0	0	10.2
Pamba	18,480	0	0	18480
Ngano	158.7	27	164	349.7
Tumbaku	0.25	0	0.1	0.31
Nyasi	0	0	1.5	1.5
*Pingili za muhogo	28,507,814	0	0	28,507,814
Viazi mviringo	0	0	51	51
Jumla	35,199.39	3,422.80	11,340.2	49,962.39

Chanzo: Wizara ya Kilimo 2022

*Hazikujumuishwa kwenye jumla

76. ASA imesafisha na kusambaza kwa wakulima tani 2,000 za mbegu za alizeti (*standard seed*) zenye thamani ya Shilingi Bilioni 5.84 kwa utaratibu wa ruzuku. Mbegu hizo zimesambazwa katika mikoa ya Dodoma, Singida, Simiyu na Manyara kwa ajili ya kuongeza uzalishaji wa mafuta ya kula na zinatarajiwa kuzalisha tani 400,000 za alizeti zitakazozalisha mafuta ya kula wastani wa tani 100,000.

77. **Mheshimiwa Spika**, Wizara kupitia Mradi wa Kukabiliana na Athari za UVIKO-19 imenunua tani 12.8 za mbegu za alizeti aina ya Hysun-33 na Supersun ambazo zimesambazwa kwa wakulima 4,362 kupitia Vyama vya Ushirika katika Mikoa ya Dodoma (Kongwa tani 2.4 na Kondoa tani 2.6), Singida (Singida DC tani 3.8 na Iramba tani 2.7) na Simiyu (Itilima tani 1.3). Aidha, hadi Aprili, 2022. ASA imezalisha mbegu-miche ya michikichi (*pre-geminated seeds*) 121,292 kupitia mashamba ya Mwele Tanga (60,300), Mbozi (52,000) na Bugaga (8,992).



Miche bora ya michikichi katika Kituo cha TARI Kihinga mkoani Kigoma

78. **Mheshimiwa Spika**, katika mwaka 2021/2022, ASA imeongeza eneo la kuzalisha mbegu kwa kufungua mashamba mapya yenye ukubwa wa hekta 1,639.6. Mashamba hayo ni Msimba - Kilosa (hekta 815), Mwele - Mkinga (hekta 305), Bugaga- Kasulu (hekta 30.8), Kilimi -

Nzega (hekta 300), Namtumbo (hekta 88.8) na Msungura -Chalinze (hekta 100). Kati ya eneo hilo, hekta 1,158.6 zitatumika kwa uzalishaji wa mbegu za alizeti.

79. Vilevile, ASA imeingia mkataba na Shamba la Msipazi na Kituo cha Kilimo Laela kuzalisha mbegu bora za alizeti. Jumla ya ekari 450 zimelimwa ambapo ekari 50 ni kwa kituo cha Laela na matarajio ni kuzalisha tani 14 za mbegu za alizeti na ekari 400 za shamba la Msipazi zinatarajia kuzalisha tani 112 za mbegu za alizeti.

80. **Mheshimiwa Spika**, katika kuongeza upatikanaji wa miche bora ya chai, Wakala wa Wakulima Wadogo wa Chai Tanzania (*Tanzania Smallholders Tea Development Agency* – TSHTDA) imezalisha miche 843,066 sawa na asilimia 108.8 ya lengo la kuzalisha miche 750,000 na uzalishaji unaendelea. Kati ya miche hiyo Wilaya ya Rungwe imezalisha miche 232,000, Njombe 152,047 na Mufindi 459,019.

81. Vilevile, miche 6,000,000 imepandwa kwenye vitalu kupitia mradi wa *Njombe Outgrower Service Company* – NOSC. Aidha, miche bora 7,100,000 iliyokuwa inatunzwa kwenye vitalu

vilivyopo katika Wilaya ya Njombe kupitia NOSC (5,100,000) na *Mufindi Outgrower Project* - MOG (2,000,000) imetumika kwa ajili ya kujaza mapengo katika eneo la hekta 60 pamoja na kupandwa upya kwenye eneo la hekta 200 katika tarafa ya Igominyi – Njombe.

82. **Mheshimiwa Spika**, Wizara kupitia TARI, ASA, Bodi za Mkonge, Korosho, Pareto, Kahawa na Vikundi vya wakulima imezalisha jumla ya miche bora 32,301,995 na mbegu tani 95,764. Aidha, miche 24,447,952 na mbegu tani 95,764. zimesambazwa kwa wakulima kama inavyooneka kwenye **Jedwali Na. 6**. Miche ya mkonge imesambazwa kwa wakulima katika mikoa ya Singida, Tanga, Manyara na Simiyu; na miche ya kahawa imesambazwa kwa wakulima katika mikoa ya Kagera, Ruvuma, Kilimanjaro, Songwe, Mbeya, Kigoma, Njombe, Tanga na Mara.



Naibu Waziri wa Kilimo, Mhe. Anthony Mavunde akigawa miche bora ya kahawa zaidi ya milioni mbili (2,000,000) aina ya robusta kwa Wakulima wa Kyerwa wa mkoa wa Kagera

83. Pia, mbegu za korosho zimesambaza na Bodi ya Korosho katika Halmashauri 86 ambazo zitazalisha miche 12,706,960. Aidha, pingili za muhogo 28,507,814 zimezalishwa kupitia ASA, TARI na vikundi vya wakulima.

Jedwali Na. 6: Uzalishaji wa Mbegu na Miche kupitia Bodi za Mazao mwaka 2021/2022

Na.	Aina ya Zao	Mbegu zilizozalishwa	Mbegu zilizosambazwa	Miche iliyozalishwa	Miche iliyosambazwa
1	Mkonge			5,046,000	4,241,630
2	Kahawa			7,956,371	7,956,371
3	Chai			13,916,066	7,100,000
4	Koroshu	90,764	90,764	91,512	91,512
5	Pareto	5,000	5,000	0	0
6	Mboga			1,953,025	1,953,025
7	Minazi			1,250,000	1,250,000
8	Michikichi			929,984	774,737
9	Viazi vitamu			1,000,448	1,000,448
10	Zabibu			113,637	35,277
11	Parachichi			44,952	44,952
Jumla		95,764	95,764	32,301,995	24,447,952

Chanzo: Wizara ya Kilimo 2022

84. **Mheshimiwa Spika**, Wizara kupitia Taasisi ya Uthibiti wa Ubora wa Mbegu Tanzania (*Tanzania Official Seed Certification Institute – TOSCI*) imeendelea kuthibiti ubora wa mbegu nchini kwa kukagua mashamba ya mbegu na kupima ubora wake kwenye maabara. Hadi Aprili, 2022 TOSCI imekagua hekta 1,654.2 za mashamba ya mbegu na kubaini yote yamekidhi vigezo vya ubora; imekusanya sampuli 1,795 na kupima ubora wake ambapo sampuli 1,591 zimekidhi vigezo vya ubora, sampuli 143 hazikukidhi vigezo vya ubora na sampuli 61 zinaendelea kufanyiwa vipimo.

85. **Mheshimiwa Spika**, TOSCI imekagua maduka ya mbegu 303 na kufanya majaribio ya utambuzi wa aina 65 za mazao ya kilimo. Aidha, TOSCI imetoa mafunzo kuhusu Sheria ya Mbegu Na. 18 ya mwaka 2003 na Kanuni zake kwa wafanyabiashara 399 na mafunzo ya uzalishaji wa mbegu bora kwa wakulima 82 katika mikoa ya Morogoro, Mwanza, Tabora, Geita, Mbeya, Iringa, Ruvuma, Songwe, Rukwa, Katavi, Arusha na Mtwara.



Mtaalam kutoka Taasisi ya Uthibiti wa Ubora wa Mbegu Tanzania (TOSCI) akiendesha majaribio ya kupima ubora wa mbegu kwenye maabara ya Taasisi hiyo mkoani Morogoro

4.2.2.2. Mbolea

86. **Mheshimiwa Spika**, hadi Aprili, 2022 tani 436,452 za mbolea zimepatikana sawa na asilimia 63 ya mahitaji ya tani 698,260 ya msimu wa 2021/2022. Kati ya hizo, tani 274,973 zimeingizwa kutoka nje ya nchi, tani 43,579 zimezalishwa nchini na tani 117,900 ni bakaa ya msimu wa 2020/2021 kama inavyoonekana kwenye **Jedwali. Na. 7.**

Jedwali na. 7: Upatikanaji wa Mbolea Hadi Aprili, 2022

Aina ya Mbolea	Bakaa ya Msimu 2020/2021	Kiasi kilichoi ngizwa	Uzalishaji wa ndani	Jumla ya Upatikanaji	Mahitaji ya 2021/2022
UREA	26,066	60,238	-	86,304	210,769
DAP	14,322	25,932	-	40,254	166,310
NPKs	30,909	45,805	1,339	78,053	147,503
Other N.	13,126	5,400	5,499	24,025	8,915
SA	8,920	34,727	-	43,647	32,978
CAN	559	50,947	-	51,506	101,618
NPSZn	4,686	0	-	4,686	11,571
MoP	4,835	12,900	-	17,735	1,939
NPS	1,945	8,040	-	9,985	-
Minjingu	6,084	0	25,732	31,816	8,361
Mbolea Nyingine	4,513	30,984	5,008	40,505	8,298
Lime	1,852	0	4,426	6,278	-
Dolomite	49	0	1,075	1,124	-
Gypsum	34	0	500	534	-
Jumla	117,900	274,973	43,579	436,452	698,262

Chanzo: Wizara ya Kilimo, 2022

87. **Mheshimiwa Spika**, mauzo ya mbolea ndani ya nchi yalikuwa tani 173,957 na nje ya nchi yalikuwa tani 43,175 na tani 192,100 zinaendelea kuuzwa. Aidha, aina 28 za mbolea mpya na visaidizi vyake vimesajiliwa ikilinganishwa na aina 17 za mbolea mpya zilizosajiliwa mwaka 2020/2021.

88. **Mheshimiwa Spika**, Bodi ya Tumbaku kwa kushirikiana na Vyama vya Ushirika imesambaza mbolea tani 20,689.9 za NPK na tani 5,066.7 za CAN kwa wakulima ili kuongeza uzalishaji na tija. Pia, Bodi ya Chai na TSHTDA wameendelea kuhamasisha matumizi ya mbolea katika uzalishaji wa zao la chai kupitia vyama vya ushirika ambapo wakulima 11,869 wa vyama vya ushirika vya Igominyi (Njombe), (Iringa) na RUBTCOJE (Rungwe) wamehamasika na kununua tani 1,400 za mbolea aina ya NPK, TSP na UREA.

89. **Mheshimiwa Spika**, katika kudhibiti ubora wa mbolea nchini, Wizara kupitia Mamlaka ya Udhibiti wa Mbolea Tanzania (*Tanzania Fertilizer Regulatory Authority* - TFRA) imesajili wafanyabiashara 1,813 wa mbolea na kukagua wafanyabiashara 2,371 wa mbolea. Ukaguzi huo

ulibaini uwepo wa aina tisa (9) za mbolea zisizosajiliwa; uuzaji wa mbolea zilizofunguliwa; uwepo wa mbolea zenye uzani mdogo ukilinganisha na kipimo; na baadhi ya wafanyabiashara wa mbolea kufanya biashara bila vibali. Vilevile, wafanyabiashara wa mbolea 2,988 na wakaguzi 29 wamepatiwa mafunzo ya uhifadhi bora wa mbolea na mafunzo ya ukaguzi mtawalia. Pia, ujenzi wa maabara ya kupima ubora wa mbolea umefikia asilimia 38.

4.2.2.3. Viuatilifu

90. **Mheshimiwa Spika**, Wizara imeendelea kuimarisha upatikanaji wa viuatilifu vya kudhibiti visumbufu vya mazao na mimea ambapo hadi Aprili, 2022, upatikanaji umefikia lita 106,000 vyenye thamani ya Shilingi 3,115,900,000. Kati ya hizo, lita 100,000 ni kwa ajili ya kudhibiti viwavijeshi, lita 5,000 kwelea kwelea na lita 1,000 kwa ajili ya nzi wa matunda.

91. **Mheshimiwa Spika**, Wizara imeendelea kudhibiti visumbufu vya mazao na mimea ikiwemo nzige, panya, kwelea kwelea, viwavijeshi na nzi wa matunda kwa kufanya savei, kununua na kusambaza viuatilifu kwenye maeneo yenye

milipuko pamoja na kutoa elimu kwa wakulima na maafisa ugani.

92. **Mheshimiwa Spika**, hadi Aprili, 2022 lita 225 za *Methyl Eugeno* zimesambazwa katika wilaya za Handeni (60), Muheza (50), Morogoro Mjini (45), Morogoro Vijijini (10), Bagamoyo (5), Pangani (25), na Ubungo (30) kwa ajili ya kudhibiti nzi wa matunda. Vilevile, lita 34,031 za *Profenofos* zimesambazwa katika Halmashauri 41 za mikoa ya Lindi, Pwani, Morogoro, Tanga, Geita, Manyara, Kilimanjaro, Dodoma, Singida, Dar es salaam, Katavi na Arusha kwa ajili ya kudhibiti viwavijeshi. Aidha, lita 561 za Duduba zimesambazwa katika Halmashauri ya Wilaya ya Kilosa.

93. **Mheshimiwa Spika**, Bodi ya Pamba iliagiza chupa (*acrepacks*) 12,000,000 zenye thamani Shilingi bilioni 40.34 na kusambaza kwa wakulima kwa mfumo wa ruzuku ambapo chupa 9,500,000 zimetumika katika msimu wa 2021/2022 na chupa 2,500,000 zitatumika msimu wa 2022/2023. Aidha, Bodi ya Tumbaku imeratibu upatikanaji wa mbolea na viuatilifu vyenye thamani ya Dola za Marekani milioni 32.8 na kusambaza kwa wakulima. Vilevile, Bodi ya

Koroshu imeratibu ununuzi wa viuatilifu vyenye thamani ya Shilingi Bilioni 59.3. Ununuzi huo umefanyika kwa kutumia utaratibu wa mazao husika kujigharamia yenyewe kupitia Mifuko ya Wadau.

94. **Mheshimiwa Spika**, Wizara imedhibiti milipuko ya panya katika mikoa ya Rukwa (Nkasi), Lindi (Kilwa), Nachingwea (Mtama, Liwale, Ruangwa na Lindi MC) na Mtwara (Nanyumbu, Tandahimba, Masasi na Newala) ambapo jumla ya kilo 812 za *Zinc Phosphide* zimetumika na kuokoa eneo la hekta 19,737.2 zilizolimwa mazao ya mahindi, ufuta, alizeti, karanga, mtama, muhogo na viazi vitamu.

95. **Mheshimiwa Spika**, katika kudhibiti visumbufu kuingia na kutoka nchini, Wizara imekagua tani 10,241,723.34 za mazao ya nafaka, bustani, mizizi, mbegu za mafuta, chai, tumbaku, kahawa, pamba, mikunde, mbao, mashudu na pumba katika vituo vya mipakani, bandari na viwanja vya ndege ambapo jumla ya vyeti 29,033 vya usafi wa mimea kwa ajili ya kuruhusu mazao kusafirishwa nje ya nchi na vyeti 2,039 vya kuruhusu mazao kuingia nchini vimetolewa.

96. **Mheshimiwa Spika**, Wizara imetoa mafunzo ya udhibiti wa viwavijeshi kwa wakulima 200 na maafisa ugani 16 katika Kata 16 za Halmashauri ya Wilaya ya Kilombero. Kadhalika, imetoa mafunzo ya mbinu za kudhibiti nzi wa matunda kwa wakulima 849 na maafisa ugani saba (7) katika Wilaya ya Handeni.

97. **Mheshimiwa Spika**, katika kuhakikisha matumizi ya taratibu na kanuni za ukaguzi wa mazao zinazofaa kuzuia visumbufu vya mimea kuingia nchini au kupeleka nje ya nchi zinazingatiwa, wataalam 34 wa Afya ya Mimea kutoka vituo vya Rusumo, Kabanga, Mutukula, na Namanga wamepatiwa mafunzo ya taratibu na kanuni za ukaguzi wa mazao ya mahindi, mchele na maharage yanayopitia katika mipaka hiyo. Aidha, Wizara imekamilisha maandalizi ya ramani ya ujenzi wa Kituo cha Utoaji wa Huduma kwa Pamoja Mipakani (*One Stop Border Post - OSBP*) yenye ukubwa wa mita za mraba 6,100 Manyovu – Kigoma.

98. **Mheshimiwa Spika**, Wizara kupitia Mamlaka ya Afya ya Mimea na Viuatilifu Tanzania (*Tanzania Plant Health and Pesticides Authority - TPHPA*) imeendelea kudhibiti ubora wa viuatilifu

nchini ambapo hadi Aprili, 2022 maduka 233 na shehena 149 za viuatilifu zimekaguliwa na vibali 681 vimetolewa kwa wafanyabiashara wa viuatilifu.

99. Vilevile, Wizara kupitia TPHPA imetoa mafunzo ya matumizi bora ya viuatilifu na utambuzi wa visumbufu kwa maafisa ugani, wakulima na wauzaji wa viuatilifu 806 katika mikoa ya Iringa, Mbeya, Morogoro, Dar es salaam, Geita, Mwanza, Shinyanga, Simiyu na Kilimanjaro. Aidha, imechambua sampuli 5,000 za mabaki ya viuatilifu kwenye mazao ya chakula katika mikoa ya Dar es Salaam, Iringa, Arusha, Mbeya, Lindi na Mtwara. Kati ya sampuli hizo, sampuli 2,000 ziligundulika kuwa na mabaki ya viuatilifu.



Mtaalamu wa Mamlaka ya Afya ya Mimea na Viuatilifu Tanzania (TPHPA) akiwa maabara kuchambua sampuli za mazao ili kuangalia mabaki ya viuatilifu

Upatikanaji wa Ithibati ya Maabara

100. **Mheshimiwa Spika**, Wizara imekarabati maabara ya TPHPA na kununua mashine ya kuchambua sampuli za mazao, mbolea, maji na udongo. Hatua hiyo imefanikisha maabara kupata ithibati ambapo itasaidia mazao ya kilimo yatakayopimwa katika maabara hiyo, kukidhi viwango vya masoko ya kimataifa. Aidha, Wizara kupitia Mradi wa Kudhibiti Sumukuvu (*Tanzania Initiatives for Preventing Aflatoxin Contamination* –

TANIPAC) imeendelea na ujenzi wa Kituo cha Udhibiti wa Visumbufu Kibaolojia ambao kwa sasa umefikia asilimia 65 na umegharimu jumla ya Shilingi 3,821,431,766.10.

4.2.2.4. Zana za Kilimo

101. **Mheshimiwa Spika**, Wizara imeendelea kuwezesha upatikanaji, utoaji wa huduma za kitaalam na kuhimiza matumizi ya zana bora za kilimo ili kuongeza tija na kupunguza harubu katika uzalishaji na usindikaji wa mazao ya kilimo. Hadi Aprili, 2022 matumizi ya trekta yameongezeka kutoka asilimia 23 mwaka 2020 hadi asilimia 25 mwaka 2021. Vilevile, idadi ya matrekta makubwa yameongezeka kutoka 19,604 mwaka 2020/2021 hadi 21,149 na matrekta madogo yameongezeka kutoka 8,883 mwaka 2020/2021 hadi 9,420.

102. Aidha, Bodi ya Pamba imenunua mashine za kupalilia 400 na kusambaza kwa wakulima katika Halmashauri zinazozalisha pamba kulingana na mahitaji.



Wizara imeendelea kuhimiza matumizi ya zana bora za kilimo ili kuongeza tija na uzalishaji wa mazao ya kilimo kama matrekta makubwa katika shamba la Chuo cha Mafunzo Uyole mkoani Mbeya

103. **Mheshimiwa Spika**, Wizara imeendelea kuhamasisha Sekta Binafsi kuwekeza katika zana na mashine za kilimo kwenye mnyororo wa uzalishaji wa mazao. Hadi Aprili, 2022 Sekta Binafsi imeingiza nchini mashine na zana za kilimo kama inavyoonekana kwenye **Jedwali Na. 8.**

Jedwali Na.8: mashine na zana za kilimo zilizoingizwa nchini

Na.	Mashine na Zana	Idadi
1.	Matrekta makubwa	1,729
2.	Matrekta madogo	653
3.	Mashine kubwa za kuvuna	812
4.	Mashine ndogo za kuvuna	516,466
5.	Plau za matrekta	823,295
6.	Haro za matrekta	25,332
7.	Mashine za kupura	347,351
8.	Zana za kupandia	19,809
9.	Majembe ya kukokotwa na wanyamakazi	363,208
10.	Mashine za kusindika mazao	1,239,994

Chanzo: Wizara ya Kilimo, 2022

104. **Mheshimiwa Spika**, Wizara imewatambua wabunifu wa zana za kilimo 16 katika mikoa ya Shinyanga (6), Dodoma (1), Mwanza (5), Arusha (1), Njombe (1), Manyara (1) na Tanga (1). Lengo la utambuzi huo ni kuwawezesha kupata mikopo yenye riba nafuu pamoja na kuwaunganisha na Taasisi za Utafiti wa Zana.

105. **Mheshimiwa Spika**, katika kuimarisha matumizi ya zana bora za kilimo, Wizara imeingia mkataba na kampuni ya AFTRADE kuwekeza kwenye uanzishwaji wa Vituo Jumuishi vya Utoaji wa Huduma za Zana za Kilimo nchini (*mechanization hubs*).

106. Wizara kwa kushirikiana na kampuni ya AFTRADE imefanya tathmini ya maeneo yanayofaa kuanzisha vituo hivyo. Hadi Aprili, 2022 tathmini imebaini kuwa vituo 13 vimekidhi mahitaji ya uwekezaji huo na taratibu za kuwezesha kuanza kazi zinaendelea.

4.2.3. Huduma na Mafunzo ya Ugani

4.2.3.1. Huduma za ugani

107. **Mheshimiwa Spika**, katika mwaka 2021/2022, Wizara imenunua pikipiki 7,000, vishikwambi 384 na *Extension kits* 6,700 kwa ajili ya maafisa ugani kilimo. Pia, Wizara imenunua vifaa vya kupima afya ya udongo (*soil scanner*) 143 kwa ajili ya Halmashauri 143. Hafla ya uzinduzi wa ugawaji wa vifaa hivyo ilifanywa na Mheshimiwa Samia Suluhu Hassan, Rais wa Jamhuri ya Muungano wa Tanzania tarehe 04 Aprili, 2022 katika ukumbi wa Jakaya Kikwete Convention Centre Jijini, Dodoma. Jumla ya Shilingi 9,295,000,000 zimetumika kununua vifaa hivyo.



Mhe. Samia Suluhu Hassan, Rais wa Jamhuri ya Muungano wa Tanzania akihutubia wakati zoezi la ugawaji wa vitendea kazi kwa Maafisa Ugani zaidi ya 6,700 katika ukumbi wa Jakaya Kikwete, Jijini Dodoma, tarehe 4 Aprili, 2022

4.2.3.2. Mafunzo ya Ugani

108. **Mheshimiwa Spika,** Wizara imetoa mafunzo rejea kwa maafisa ugani 2,486 kuhusu kilimo biashara, matumizi bora ya zana za kilimo na kanuni bora za kilimo cha alizeti, zabibu, pamba, karanga, ufuta, soya, migomba na chikichi. Mafunzo hayo yaligharamiwa na Wizara kwa kushirikiana na *Agricultural Market Development Trust – AMDT, Care International* na Shirika la Maendeleo la Kilimo la Umoja wa

Mataifa (*International Fund for Agricultural Development* – IFAD).

109. Mafunzo hayo yametolewa katika mikoa ya Morogoro (Kilosa na Gairo), Njombe (Wanging'ombe na Ludewa), Ruvuma (Songea Vijijini na Namtumbo Vijijini), Kilimanjaro (Rombo, Hai na Siha), Manyara (Babati Vijijini na Kiteto), Singida (Manyoni, Itigi na Ikungi), Dodoma (Kondoa TC, Chemba na Chamwino), Tabora (Nzega Mjini, Nzega Vijijini, Urambo Vijijini na Kaliua Vijijini, Simiyu (Maswa, Meatu, Bariadi TC, Bariadi Vijijini, Busega na Itilima), Mara (Bunda na Serengeti), Iringa (Iringa Vijijini na Kilolo), Mbeya (Chunya na Mbarali), Songwe (Mbozi), Rukwa (Kalambo, Nkasi na Sumbawanga TC), Kigoma (Kasulu Vijijini na Kibondo), Mtwara (Masasi na Newala) na Lindi (Mtama Vijijini na Ruangwa).

110. **Mheshimiwa Spika**, Wizara imetoa mafunzo ya uanzishwaji wa mashamba darasa kwa maafisa ugani 259 na wakulima viongozi 870 wa Mkoa wa Dodoma ili kuwezesha utoaji wa mafunzo ya mbinu bora za kilimo kwa vitendo kwa wakulima. Aidha, Wizara imeweza uanzishwaji wa mashamba darasa 695, kati ya

hayo alizeti ni 378 na pamba ni 317. Vilevile, imeanzisha mashamba ya mfano 672 yakiwemo ya alizeti 415 na pamba 257 katika mikoa ya Dodoma, Singida na Simiyu. Aidha, maafisa ugani wa maeneo hayo wamepatiwa tani 10.5 za mbolea, viuatilifu (*ekapack*) 1,617 na viuagugu (*ekapack*) 1,584 kwa ajili ya kuanzisha mashamba hayo ambayo yatatumika kutoa mafunzo ya kilimo bora cha alizeti na pamba kwa wakulima kwa vitendo.

111. **Mheshimiwa Spika**, Wizara kupitia TARI, imetoa mafunzo ya kilimo mseto na kuhamasisha matumizi ya miche ya chikichi iliyozalishwa kwa njia ya chupa (*tissue culture*) kwa wakulima 73,918, maafisa ugani 1,277 na wanafunzi wa shule za msingi 1,771. Pia, TARI imeanzisha mashamba ya mfano 35 ya chikichi katika Mkoa wa Kigoma. Vilevile, TARI kwa kushirikiana na Bodi ya Mkonge imetoa mafunzo ya kilimo bora cha mkonge kwa maafisa ugani 55 na wakulima 331 katika Wilaya ya Handeni mkoa wa Tanga.

112. **Mheshimiwa Spika**, Wizara imeendelea kutoa huduma za ugani kwa njia ya Mfumo wa Kielektroniki (M-Kilimo) ambao unamwezesha mkulima kupata huduma ya ushauri wa kitaalam

kupitia simu ya kiganjani. Mfumo huo umelenga kutatua changamoto ya uhaba wa maafisa ugani waliopo pamoja na upatikanaji wa taarifa za masoko. Hadi Aprili, 2022 maafisa ugani 7,061 na wakulima 5,775,510 wamesajiliwa katika mfumo wa M-kilimo. Aidha, maswali 46,700 yameulizwa na kupatiwa majibu kupitia mfumo huo na Wizara inaendelea na uhamasishaji wa matumizi ya mfumo kwa wakulima.

113. **Mheshimiwa Spika**, Bodi ya Mkonge imetoa mafunzo ya kilimo cha mkonge kwa wakulima 530 katika wilaya za Mkinga (364), Handeni (47), Korogwe (9), Kishapu (35), Meatu (11), Bariadi (12) na Itilima (52). Kutokana na mafunzo hayo jumla ya hekta 1,251.54 zimepandwa mkonge katika wilaya za Mkinga (hekta 451.72), Handeni 626.33), Chalinze (hekta 15), Korogwe (36.5), Kishapu (34.47), Meatu (19.52), Bariadi (23.0) na Itilima (45.0). Aidha, Bodi ya Pareto imetoa mafunzo ya kilimo bora cha pareto kwa wakulima 517 kutoka Mbeya (256), Ileje (71), Makete (88), Mufindi (71) na Manyara (31). Pia, Bodi kwa kushirikiana na kampuni za usindikaji wa pareto imetoa mafunzo ya uzalishaji wa pareto kwa vikundi vya Pashungu (52) na

Shigamba (37) katika Halmashauri ya Mbeya Vijijini.

114. **Mheshimiwa Spika**, Bodi ya Korosho imetoa mafunzo ya kilimo bora kwa maafisa ugani 994 na wakulima 393 katika mikoa inayolima zao la korosho na mafunzo ya ubora wa korosho kwa maafisa ugani 229 katika mikoa ya Pwani na Tanga. Aidha, Bodi ya Kahawa imetoa mafunzo ya kilimo bora cha kahawa kwa wakulima 36,812 katika mikoa 16 inayozalisha kahawa. Kutokana na mafunzo hayo, mashamba 27,874 ya wakulima yamekarabatiwa pamoja na kuanzisha mashamba darasa 32 katika mikoa hiyo. Kadhalika, Bodi ya Sukari imetoa mafunzo ya kilimo bora cha miwa kwa wakulima 105 katika Wilaya ya Muheza kata za Muheza na Amani Mtibwa Morogoro.

115. **Mheshimiwa Spika**, Wizara imetoa mafunzo rejea kuhusu teknolojia za kisasa za kilimo bora cha alizeti, michikichi, soya na pamba kwa maafisa ugani 1,512 wa mikoa ya Singida, Dodoma, Manyara, Kilimanjaro, Morogoro, Ruvuma, Njombe, Tabora, Simiyu, Mara, Iringa, Songwe, Mbeya, Rukwa, Lindi, Mtwara na Kigoma. Aidha, Wizara imewezesha maafisa ugani 596 katika mikoa ya Singida (158), Dodoma (259) na

Simiyu (179) kuanzisha mashamba darasa ya alizeti na pamba.

116. Pia, TARI imetoa mafunzo ya kanuni bora za kilimo cha zabibu kwa wakulima 865 kutoka kata za Mvumi Makulu, Mvumi Mission, Handali, Chinangali, Matumbulu, Mpunguzi, Mbabala, Hombolo, Mkonze na Chihanga na maafisa ugani 88 kutoka Halmashauri ya Kondoa (54), Mpwapwa (8) na Dodoma Jiji (26).

117. **Mheshimiwa Spika**, Wizara kupitia mradi wa Agri-connect na TANSHEP imetoa mafunzo kwa wakulima 46,311 kuhusu kanuni bora za kilimo, uhifadhi wa mazao kabla na baada ya kuvuna, dhana ya '**ANZIA SOKONI MALIZIA SHAMBANI**', na viwango vya ubora wa mazao katika mikoa ya Arusha (Ngorongoro na Arusha Vijijini), Kilimanjaro (Mwanga na Siha) na Tanga (Korogwe na Muheza).

4.2.3.3. Ukarabati wa Vyuo vya Kilimo na Vituo vya Mafunzo kwa Wakulima

118. **Mheshimiwa Spika**, Wizara imeendelea kuimarisha mazingira ya kujifunzia na kufundishia kwa kukarabati miundombinu ya

Vyuo 12 vya Mafunzo ya Kilimo nchini ikiwemo ukarabati wa Ofisi, mabweni, mabwalo, madarasa, nyumba za watumishi, vyoo na maabara. Ukarabati wa miundombinu hiyo, upo katika hatua mbalimbali mfano ukarabati wa mabweni ya Ukiriguru, jengo la maktaba ya Chuo cha Kilimo Mtwara, majengo ya Ofisi za Vyuo vya Kilimo Tengeru, Tumbi, Uyole na Ilonga umefikia wastani wa asilimia 95. Aidha, ukarabati wa miundombinu ya Vyuo vya Kilimo Mubondo, KATRIN, KATC, Ilonga, Uyole na Inyala unaendelea na umefikia wastani wa asilimia 40.

4.2.3.4. Udahili wa wanafunzi katika Vyuo vya Mafunzo ya Kilimo

119. **Mheshimiwa Spika**, katika mwaka 2021/2022, Wizara imedahili na kufadhili wanafunzi 2,360 wa ngazi ya Astashahada na Stashahada katika Vyuo 14 vya Mafunzo ya Kilimo. Kati ya hao, wanafunzi 1,507 ni wa mwaka wa kwanza na wanafunzi 853 ni wa mwaka wa pili. Vilevile, Wizara imedahili wanafunzi 582 wanaojigharamia wenyewe. Kati ya hao, wanafunzi 402 ni wa mwaka wa kwanza na 180 ni wa mwaka wa pili. Pia, Wizara inaendelea kutengeneza mfumo wa kielektroniki wa udahili

wa wanafunzi kwa ajili ya vyuo 14 vya mafunzo ya kilimo ambao upo katika hatua za majaribio.

4.2.4. Umwagiliaji

120. **Mheshimiwa Spika**, Wizara kupitia Tume ya Taifa ya Umwagiliaji imeendelea kuimarisha miundombinu ya umwagiliaji kwa kujenga na kukarabati skimu za umwagiliaji.

4.2.4.1. Ujenzi wa Miradi ya Umwagiliaji

121. **Mheshimiwa Spika**, Wizara kupitia Tume inaendelea na ujenzi wa skimu ya Kirya (hekta 800) iliyopo Wilaya ya Mwanga na Endagaw (hekta 246) iliyopo Wilayani Hanang' ambapo hadi Aprili, 2022 utekelezaji wa miradi hiyo umefikia asilimia 42 na 41, mtawalia. Aidha, utekelezaji wa miradi hiyo utagharimu Shilingi 1,064,674,871.20 (Kirya) na Shilingi 989,719,851.66 (Endagaw) hadi itakapokamilika.

122. Vilevile, mikataba kwa ajili ya ujenzi wa skimu ya Msanginya/Usense (hekta 106) iliyopo Wilaya ya Nsimbo na Msufini (hekta 1,000) iliyopo Wilaya ya Mvomero imesainiwa na wakandarasi wamekabidhiwa kazi kwa ajili ya utekelezaji na itagharimu Shilingi 1,963,326,966. Aidha, ujenzi

wa bwawa katika skimu ya Orumwi (Siha) lenye mita za ujazo 58,000 litakalomwagilia hekta 200 umefikia asilimia 93. Ujenzi wa bwawa hilo utagharimu Shilingi 500,000,000 hadi kukamilika.

123. **Mheshimiwa Spika**, Tume kupitia Mfuko wa Taifa wa Maendeleo ya Umwagiliaji (NIDF) inaendelea na ujenzi wa skimu ya Idudumo (hekta 300) umefikia asilimia 26. Ujenzi wa skimu hiyo utagharimu Shilingi 746,062,670 hadi kukamilika.

124. Vilevile, taratibu za manunuzi kwa ajili ya ujenzi wa skimu ya Mgambalenga (Kilolo), Mbaka (Busekelo) na Muhukuru (Songea) zimekamilika na hatua za kusaini mikataba zinaendelea. Ujenzi wa miradi hiyo utagharimu jumla ya Shilingi 1,700,000,000 na ujenzi utanza Juni, 2022. Aidha, Tume kupitia NIDF imenunua vifaa vya karakana na kutengeneza mitambo saba (7) ambayo ni *low bed* (1), *motor grader* mbili (2), *excavator* tatu (3) na *buldozer* moja (1).

125. **Mheshimiwa Spika**, Tume kwa kushirikiana na Jeshi la Kujenga Taifa (JKT) inaendelea na ujenzi wa miundombinu ya

umwagiliaji katika skimu ya umwagiliaji ya Chita JKT kikosi cha 837KJ (hekta 4,800) ambapo ujenzi umefikia asilimia 63.

4.2.4.2. Ukarabati wa Miradi ya Umwagiliaji

126. **Mheshimiwa Spika**, katika mwaka 2021/2022, Tume imeendelea na ukarabati wa skimu za umwagiliaji za Kituani Mwenzae (Lushoto), Luganga (Iringa), Mseta Bondeni (Kongwa), Chinangali (Chamwino) na Fufu (Chamwino). Ukarabati huo, umefikia asilimia 88, 69, 12, 15, na 15 mtawalia. Aidha, ukarabati wa skimu za Karema (Katavi), Kilida (Katavi) na Lwafi Katongoro (Nkasi) utafanyika baada ya msimu wa mvua kuisha. Ukarabati wa skimu hizo utagharimu jumla ya Shilingi 917,502,356 hadi kukamilika.

127. **Mheshimiwa Spika**, taratibu za manunuzi ili kuwapata wakandarasi wa kukarabati miundombinu ya umwagiliaji katika skimu za Lusu, Mvumi na Mwasubuya zinaendelea ambapo tathmini ya zabuni ya skimu ya Lusu imekamilika; zabuni ya skimu ya Mvumi imefunguliwa; na zabuni ya skimu ya Mwasubuya

inarudiwa kutangazwa kutokana na kutopatikana kwa wazabuni.

128. **Mheshimiwa Spika**, Tume kwa kushirikiana na Wizara ya Maliasili na Utalii imeendelea kutekeleza Mradi wa Kusimamia Maliasili na Kuendeleza Utalii Kusini mwa Tanzania (*Resilient Natural Resource Management for Tourism and Growth Project-REGROW*). Mradi huo unajenga na kukarabati skimu ya Madibira (hekta 3,000) uliopo Wilaya ya Mbarali ambapo hadi Aprili, 2022 ukarabati umefikia asilimia 27. Ujenzi na ukarabati wa mradi huo utagharimu jumla ya Shilingi 8,759,866,327.76.

129. **Mheshimiwa Spika**, maelezo ya kina ya ujenzi na ukarabati wa miundombinu ya umwagiliaji ni kama inavyoonekana katika **Kiambatisho Na. 2**.

4.2.4.3. Miradi ya Umwagiliaji Inayofanyiwa Upembuzi yakinifu na Usanifu

130. **Mheshimiwa Spika**, Tume kupitia ASDP II imekamilisha upembuzi yakinifu na usanifu wa kina wa skimu za Mkombozi (Iringa), Idudumo (Nzega), Luiche (Kigoma/Ujiji) na Ilemba (Sumbawanga) kwa asilimia 100. Vilevile,

upembuzi yakinifu na usanifu wa kina wa bwawa la Ibanda (Sengerema/Geita), Tlawi (Mbulu) na skimu ya Makwale (Kyela) umefikia asilimia 65, 80 na 80, mtawalia kupitia ASDP II. Aidha, kupitia mradi wa REGROW, upembuzi yakinifu na usanifu wa kina katika skimu nane (8) za Mbuyuni Kimani, Uturo, Isenyela, Makangarawe, Hermani, Chosi, Gonakuvagologo na Matebete umefika asilimia 90. **(Kiambatisho Na. 3)**. Skimu hizo zitajengwa katika mwaka wa fedha 2022/2023.

131. **Mheshimiwa Spika**, Tume kupitia NIDF inaendelea na upembuzi yakinifu katika skimu 12 zenye jumla ya hekta 29,242 **(Jedwali Na. 9)**. Ujenzi wa miundombinu ya umwagiliaji katika skimu hizo utatekelezwa mwaka 2022/2023.

Jedwali Na. 9: Skimu zinazoendelea kufanyiwa upembuzi yakinifu

Na.	Jina la Skimu/bwawa	Eneo (hekta)	Wilaya
1.	Kizi	500	Mpwapwa
2.	Mlembule	3,000	Mpwapwa
3.	Masimba	1,500	Iramba
4.	Makondeko	3,000	Newala
5.	Ilemba	2,500	Sumbawanga
6.	Mbwasa	5,000	Manyoni
7.	Dirim	335	Mbulu

8.	Igenge-bwawa	57	Misungwi
9.	Mwamapuli-bwawa	2,000	Igunga
10.	Masasi	350	Chato
11.	Bonde la Bahi	5,000	Bahi
12.	Eyasi	6,000	Mbulu
Jumla		29,242	

Chanzo: Wizara ya Kilimo, 2022

132. **Mheshimiwa Spika,** Tume kwa kushirikiana na Shirika lisilo la Kiserikali la Rikolto Tanzania imetoa mafunzo ya usimamizi na uendeshaji wa skimu za umwagiliaji pamoja na kilimo bora cha mpunga na mboga katika mikoa ya Manyara, Arusha na Kilimanjaro ambapo wakulima 70 wamepatiwa mafunzo hayo. Pia, Tume kwa kushirikiana na Shirika la SNV chini ya mradi wa CRAFT imetoa mafunzo ya matumizi ya teknolojia bora za kilimo cha umwagiliaji kwa kuzingatia mabadiliko ya tabianchi kwa wakulima katika mikoa ya Njombe, Manyara, Iringa na Mbeya.

133. Vilevile, Tume kwa kushirikiana na Shirika la CARE International pamoja na *Southern Agricultural Growth Corridor of Tanzania-SAGCOT*) imetoa mafunzo ya kilimo biashara na kuunda vikundi vitano (5) vya vijana vitakavyokuwa

vinazalisha mazao kwa tija na kibiashara katika skimu ya Itipingi mkoani Njombe.

134. **Mheshimiwa Spika**, Tume pia kwa kushirikiana na Shirika la Utafiti la Japan (*Japan International Research Center for Agricultural Sciences - JIRCAS*) inaendelea na utafiti wa matumizi bora ya maji katika skimu za Ndungu (Same), Lower Moshi (Moshi Vijijini) na skimu ya Mto wa Mbu (Monduli). Lengo la utafiti huo ni kuongeza uzalishaji wa zao la mpunga kwa kuzingatia matumizi ya maji kwa ufanisi.

135. Aidha, Tume kwa kushirikiana na Benki ya Dunia inaendelea na tathmini ya ukusanyaji wa ada za huduma za umwagiliaji, matumizi ya teknolojia zinazotumia maji kwa ufanisi na uwekezaji wa Sekta Binafsi kwa kushirikiana na Serikali katika kuendeleza kilimo cha umwagiliaji nchini. Matokeo ya tathmini hiyo yatasaidia kuboresha mfumo wa ukusanyaji wa ada na tozo za huduma za umwagiliaji pamoja na mapendekezo ya uwekezaji wenye tija katika sekta ya umwagiliaji.

4.2.5. Masoko na Mifumo ya Masoko

136. **Mheshimiwa Spika**, katika mwaka 2021/2022, Wizara ya Kilimo ni moja ya Wizara zilizoshiriki kwenye Maonesho ya Dubai Expo, 2020 chini ya uratibu wa Wizara ya Uwekezaji, Viwanda na Biashara kupitia Mamlaka ya Maendeleo ya Biashara Tanzania (TanTrade). Maonesho hayo yalianza tarehe 01 Oktoba, 2021 na kumalizika tarehe 31 Machi, 2022 nchini Dubai - Umoja wa Falme za Kiarabu (UAE).

137. **Mheshimiwa Spika**, mafanikio yaliyopatikana katika maonesho hayo ni kusainiwa kwa hati saba (7) za makubaliano kwa ajili ya kushirikiana katika kuendeleza sekta ya kilimo. Mashirikiano hayo yamejikita katika maeneo mbalimbali ikiwemo ujenzi wa vituo vya kuchanganya mbolea na viuatilifu (*fertilizer and pesticide blending facility/ies*), upatikanaji na matumizi bora ya zana za kilimo, miundombinu ya umwagiliaji, uhifadhi na usafirishaji wa mazao.



Waziri wa Kilimo Mhe. Hussein Bashe akisaini mkataba na Mwakilishi wa Kampuni ya Agritech Global inayoongozwa na Mhe. Sheikh Ahmed Dalmook Al Maktoum. Mkataba huo unahusu ushirikiano katika uanzishwaji wa vituo vya zana za kilimo na uchanganyaji wa mbolea. Tarehe 24 Februari, 2022 nchini Dubai.

138. Mafanikio mengine ni ushirikiano katika kupoka na kuhodhi masoko ya mazao ya kilimo ambapo tarehe 03 Mei, 2022 shehena la kontena lenye tani 22.3 za parachichi aina ya HASS lilipokelewa Mumbai India ikiwa ni matokeo ya mkataba uliosaniwa kati ya *Tanzania Horticulture Association* (TAHA) na India kwa ajili ya kufungua masoko ya mazao ya mboga, matunda na viungo wakati wa maonesho ya Dubai Expo, 2020

139. **Mheshimiwa Spika**, katika mwaka 2021/2022, Wizara kupitia CPB imenunua mahindi tani 33,600 kutoka kwa wakulima na imeiuzia Kampuni ya Grain Industries Limited ya Kenya tani 2,000 za mahindi zenye thamani ya Shilingi 1,060,000,000. Katika jitihada za kutafuta masoko, Wizara imefanikiwa kupata masoko katika nchi za DRC, Kenya, Zimbabwe, Rwanda, Burundi na Comoro. Kutokana na jitihada hizo, ghala za kukodi zenye uwezo wa kuhifadhi tani 5,000 na tani 2,000 zimepatikana katika miji ya Juba (Sudan Kusini) na Lubumbashi (DR Congo), mtawalia.

140. Aidha, Wizara imepata masoko mapya ya zao la parachichi katika nchi za India na Afrika Kusini na zao la ndizi nchini Kenya baada ya mazao hayo kukidhi viwango vya ubora.



Maparachichi aina ya Hass yaliyokidhi vigezo yakiwa tayari kusafirishwa kuelekea Afrika Kusini kupitia Kampuni ya Kuza Afrika, wilayani Rungwe mkoani Mbeya

141. **Mheshimiwa Spika**, katika mwaka 2021 tani 12,250 za parachichi zenye thamani ya Shilingi Bilioni 24.95 ziliuzwa katika nchi mbalimbali kama inavyoonekana kwenye **Jedwali Na. 10**.

Jedwali Na. 10: Mauzo Zao la Parachichi katika Nchi Zilizonunua kwa mwaka 2021

Nchi	Kiasi kilichouzwa (Tani '000')	Thamani (TZS Bilioni)
Uholanzi	4.5	11.8
Uingereza	1.7	3.0
Ufaransa	1.8	2.8
Umoja wa Falme za Kiarabu	0.7	1.8
Afrika Kusini	0.4	1.4
Kenya	1.8	1.0
Nchi nyingine	1.35	3.15
Jumla	12.25	24.95

Chanzo: Mamlaka ya Mapato Tanzania 2022

142. **Mheshimiwa Spika**, soko la mahindi limeendelea kukua katika nchi ya Kenya ambapo katika kipindi cha miaka mitatu (3) Tanzania imepeleka wastani wa tani 83,087 kwa mwaka sawa na asilimia 70 ya mahindi yote yanayouzwa nje ya nchi. Aidha, mauzo ya mahindi nje ya nchi ni kama inavyoonekana katika **Jedwali Na. 11**.

Jedwali Na. 11: Uzaji wa Mahindi Nje ya Nchi (tani).

Nchi	2019	2020	2021	Wastani
Kenya	57,658	39,154	152,449	83,087
Sudan Kusini	2,200	9,000	8,000	6,400
Zimbabwe	1,112	17,000	-	6,037
DRC	10,961	4,598	2,426	5,995
Burundi	8,843	6,413	1,828	5,695
Rwanda	927	2,123	13,097	5,382
Uganda	3,200	3,976	1,175	2,784
Sudan	-	-	5,000	1,667
Umoja wa Nchi za Falme za Kiarabu	-	-	2,940	980
Nyingine	562	276	267	368
Jumla	85,465	82,543	187,185	118,398

Chanzo: Mamlaka ya Mapato Tanzania (TRA), 2022

143. Kadhalika, soko la mchele limeendelea kukua hususan katika nchi ya Uganda ambapo katika kipindi cha miaka mitatu (3) wastani wa tani 136,377.97 kwa mwaka zimeuzwa Uganda sawa na takribani asilimia 56.42 ya mchele wote unaouzwa nje ya nchi. Mauzo ya mchele nje ya nchi ni kama inavyoonekana katika **Jedwali Na. 12.**

Jedwali Na. 12: Uuzaji wa Mchele Nje ya Nchi (tani).

Nchi	2019	2020	2021	Wastani
Uganda	6,129.40	124,079.50	278,925.0	136,377.97
Kenya	999.2	46,947.30	115,128.0	54,358.17
Rwanda	9,520.30	42,627.40	61,131.0	37,759.57
DRC	2,910.00	4,755.00	6,724.0	4,796.33
Burundi	450	2,058.80	11,979.0	4,829.27
Zambia	95	780	337.0	404.00
India	-	702.6	-	234.20
Umoja wa Nchi za Falme za Kiarabu	24	-	551.0	191.67
Malawi	-	45	410.0	151.67
Nyingine	7,057.80	149	559.0	2,588.60
Jumla	27,185.7	222,144.5	475,744.0	241,691.43

Chanzo: Mamlaka ya Mapato Tanzania (TRA) 2022

144. **Mheshimiwa Spika,** katika msimu 2020/2021, Wizara imefanikisha kuuza tani 53,594.35 za soya katika nchi za India, China,

Rwanda na Kenya ikilinganishwa na tani 2,647 zilizouzwa msimu wa 2019/2020. Jitihada hizo zimewezesha bei ya soya kuongezeka kutoka Shilingi 1,500 msimu wa 2019/2020 hadi Shilingi 2,200 msimu wa 2021/2022.

145. Vilevile, hadi Aprili, 2022 tani 231,103 za korosho ghafi; tani 144,792 za pamba; tani 60,819 za kahawa; na tani 6,875 za kakao zimeuzwa. Pia, Wizara imewezesha wakulima 500 wa mikoa ya Arusha na Manyara kuingia mkataba na Tanzania Breweries Ltd (TBL) wa kununua tani 5,000 za shayiri kwa bei ya Shilingi 850 kwa kilo. Kadhalika, CPB imeuza tani 183.22 za maharage, tani 215.96 za mchele na tani 1,023.70 za mbevu za mafuta ya alizeti.

146. **Mheshimiwa Spika**, Itifaki ya Jumuiya ya Afrika Mashariki ya Viwango vya Afya ya Mimea, Wanyama na Usalama wa Chakula (*East African Community Protocol on Sanitary and Phytosanitary- SPS Measures*) imeridhiwa ambayo itasaidia ukuaji wa masoko ya mazao ya kilimo nje ya nchi. Vilevile, Wizara kwa kushirikiana na wadau mbalimbali imeandaa Mkakati na Mpango Kazi wa Masoko ya Mazao ya Kilimo (*Market to Farm Agricultural Marketing Strategy and Action*

Plan 2021-2026). Mkakati huo umelenga kuwawezesha wakulima kufanya utafiti wa soko na kuzalisha kulingana na mahitaji ya soko.

147. Pia, Wizara imeandaa Mwongozo wa Mifumo ya Uuzaji wa Mazao ya Kilimo ili kuongeza ufanisi katika taratibu za usimamizi wa mauzo ya mazao ya kilimo pamoja na kuwezesha wadau kujua taratibu zitakazotumika kusimamia mauzo ya mazao ya kilimo.

148. **Mheshimiwa Spika**, katika mwaka 2021/2022 tani 6,794 za singa zenye thamani ya Shilingi Bilioni 21.8 na bidhaa mbalimbali za mkonge tani 711 zenye thamani ya Shilingi Bilioni 2.14 zimeuzwa kwenye soko la ndani. Aidha, tani 20,606.64 za singa zenye thamani ya Dola za Marekani 33,773, na tani 866 za bidhaa mbalimbali za mkonge zenye thamani ya Dola za Marekani milioni 2.46 zimeuzwa kwenye soko la nje. Aidha, Bodi ya Mkonge imewaunganisha wakulima wadogo 1,631 wakiwemo wa AMCOS (1,206) na Binafsi (425) kwenye soko kwa mfumo wa zabuni ambapo wameweza kuuza mkonge daraja la UG kwa Shilingi 3,700,000 kwa tani ikilinganishwa na Shilingi 3,300,000 nje ya mfumo. Pia, katika msimu wa ununuzi wa mwaka

2020/2021 tani 58,295 za tumbaku zenye thamani ya Dola za Marekani 90,515,115.04 zimeuzwa.



Viwanda vya kati na vikubwa vimechangia kuongeza thamani zao la mkonge na kuzalisha bidhaa mbalimbali za mkonge ambazo zimeuzwa ndani na nje ya nchi

149. **Mheshimiwa Spika**, Wizara kupitia Bodi ya Pareto imeendelea kusimamia uzalishaji na ununuzi wa Pareto ambapo hadi Aprili, 2022, tani 1,848 za maua ya pareto zimezalishwa na kuuzwa kwa Kampuni za Pareto Tanzania (Mafinga) na

Tanextract Ltd (Mbeya) kwa ajili ya usindikaji nchini.

150. **Mheshimiwa Spika**, tani 31,360 za kahawa aina ya Arabika zenye thamani ya Dola za Marekani 87,076,720 na tani 41,668 za aina ya Robusta zenye thamani ya Dola za Marekani 55,190,253.36 zimeuzwa.

151. **Mheshimiwa Spika**, hadi Aprili, 2022 ujenzi wa kituo cha udhibiti wa visumbufu kibaolojia kupitia TANIPAC umefikia asilimia 79. Aidha, ujenzi wa Kituo Mahiri cha usimamizi wa mazao baada ya kuvuna umefikia asilimia tano (5). Kituo hicho kitatumika kusambaza teknolojia za usimamizi wa mazao baada ya kuvuna.

152. **Mheshimiwa Spika**, Wizara kwa kushirikiana na TAHA, Balozi zetu katika nchi za Ulaya, Marekani na Mashariki ya Kati imeongeza wigo wa masoko kwa mazao ya bustani hasa matunda na viungo katika nchi hizo. Aidha, wanunuzi kutoka nchi mbalimbali wameonesha utayari wa kununua mazao ikiwemo matunda hasa maembe na ndimu zisizo na mbegu zinazozalishwa nchini. Mfano, uhitaji wa maembe kutoka Tanzania ni jumla ya tani 36,000 kwa

mwaka na ndimu ni tani 17,400 kwa mwaka. Katika mwaka 2022/2023, Wizara kwa kushirikiana na TAHA, Serikali ya Sweden na UNDP itaanza utekelezaji wa mradi wa kuongeza uwezo wa nchi katika kuzalisha mazao hayo kwa kuwezesha upatikanaji wa miche 1,500,000, kuwajengea uwezo wakulima kuhusu mbinu bora za kisasa na teknolojia na kuwapa elimu ya biashara. Hatua hizo zitawezesha kuongeza uzalishaji wa maembe kufikia tani 120,000 na ndimu kufikia tani 27,500 ifikapo mwaka 2025/2026.

Ushiriki wa Sekta Binafsi katika Kilimo

153. **Mheshimiwa Spika**, Wizara imeendelea kuthamini mchango wa Sekta Binafsi kama kichocheo cha ukuaji wa Sekta ya Kilimo, kuhakikisha usalama wa chakula, uongezaji wa thamani ya mazao ya kilimo, kuimarisha upatikanaji wa pembejeo, kuongeza ajira na masoko ya mazao ya kilimo. Taarifa ya utekelezaji wa ASDP II kupitia Sekta Binafsi inaonesha kuwa hadi Juni 2021 Kampuni 606 za Sekta Binafsi, Asasi za kiraia 47 na Mashirika yasiyo ya kiserikali 64 yamewekeza katika Sekta ya kilimo.

154. Aidha, Wizara imeratibu majukwaa 52 ya majidiliano na Sekta Binafsi kwa mazao asilia ya biashara, nafaka, mikunde, bustani na mbegu za mafuta ya kula kwa ajili ya kutatua changamoto za kikodi na kiseru.

Wabia wa Maendeleo

155. **Mheshimiwa Spika**, Wizara imeendelea kuimarisha mahusiano ya kimataifa kupitia wabia wa maendeleo ndani na nje ya nchi kwa ajili ya kukuza uchumi kutokana na uwekezaji katika Sekta ya Kilimo. Maeneo yaliyozingatiwa katika uwekezaji wa wabia wa maendeleo ni pamoja na usimamizi wa mazao baada ya kuvuna, vijana, masoko, ujenzi wa miundimbinu ya hifadhi wa mazao, kuimarisha miundombinu ya umwagiliaji, uongezaji wa thamani, upatikanaji wa mbegu bora, afya ya mimea, lishe, huduma za ugani, mazingira na jinsia. Hadi Juni, 2021 jumla ya Shilingi 30,709, 669,050,600 zimetumiwa na wadau kutekeleza miradi 199 ya sekta ya kilimo.

4.2.6. Taasisi za Fedha na Upatikanaji wa Mitaji

156. **Mheshimiwa Spika**, Taasisi za fedha zimeendelea kuwa muhimu katika upatikanaji wa mitaji katika sekta ya kilimo. Taarifa ya utekelezaji ya ASDP II hadi Juni inaonesha kuwa taasisi fedha ikiwemo benki ya CRDB, NMB, TADB na TIB zilitoa mikopo ya Shilingi 1,267,700,000,000 katika kundeleva sekta ya kilimo.

157. **Mheshimiwa Spika**, katika kuimarisha upatikanaji wa mitaji, Wizara kwa kushirikiana na Sekta Binafsi iliunda kamati ya viongozi ya kushughulikia mifumo ya ugharimiaji wa Sekta ya Kilimo ikiwa ni pamoja na kupunguza riba ya mikopo. Matokeo ya shughuli ya Kamati hiyo ni benki za biashara za CRDB na NMB kushusha viwango vya riba ya mikopo ya kilimo kutoka asilimia 20 na 17, mtawalia hadi kufikia asilimia 9. Pia, hatua hiyo imepelekea benki ya NMB kutenga Shilingi Bilioni 100 kwa ajili ya kukopesha wajasiriamali katika sekta ya kilimo kupitia matawi yake 225 nchini.

158. **Mheshimiwa Spika**, kupitia kamati hiyo Wizara imefanya majadiliano na benki za biashara na kuwezesha wakulima kupata mikopo. Hadi Aprili, 2022 TADB imetoa mikopo yenye thamani ya Shilingi Bilioni 116.36 kwa ajili ya pembejeo za kilimo kwenye mazao ya kahawa, na kufufua vinu vya kuchambua pamba vya Kahama, Chato, Mbogwe, Bukombe, Lugeye Sola, Manawa na kiwanda cha mafuta ya chikichi cha Trolle Meesle Tanzania Ltd kilichopo mkoa wa Kigoma.

159. **Mheshimiwa Spika**, Aidha, TADB imetoa mikopo ya moja kwa moja (*direct lending*) yenye thamani ya Shilingi Bilioni 482.4 kwa ajili ya kuwekeza katika mnyororo wa thamani wa kilimo. Pia, TADB kupitia Mfuko wake wa Dhamana kwa Wakulima Wadogo (*Smallholder Credit Guarantee Scheme*) imetoa mikopo yenye thamani ya Shilingi Bilioni 144 kwa wakulima 987 pamoja na wadau wengine wa kilio hususan AMCOS na wajasiriamali wa dogo na wakati katika Sekta ya Kilimo.

160. Kadhalika, TABD imeingia mikataba na Benki washirika 14 katika mfuko huo ikiwemo; Benki ya Maendeleo, CRDB, NMB, TCB, AZANIA, NBC, STANBIC, Absa, KCBL, PBZ, Uchumi

Microfinance, FINCA, MuCoBa na TaCoBa ikiwa ni moja kati ya jitihada za Benki kuchangia utoaji wa mikopo kwa wakulima wadogo na Sekta ya kilimo kutoka Taasisi za Fedha nchini. Jumla ya mikopo hiyo, imewanufaisha wakulima wadogo, wakati na wakubwa zaidi ya 1,527,175 wanaojishughulisha katika mnyororo wa thamani wa kilimo.

161. Vilevile, TADB imeanzisha Mfuko wa Dhamana kwa Wakulima Wadogo (*Smallholder Farmer' Credit Guarantee Scheme*) kwa ajili ya kurahisisha upatikanaji wa mitaji kupitia mikopo ambapo hadi Aprili, 2022 mikopo yenye thamani ya Shilingi Bilioni 125.02 imedhaminiwa na kutolewa kwa wanufaika 11,987 tangu kuanzishwa kwa mfuko kama inavyoonekana katika **Jedwali Na. 13.**

Jedwali Na. 13: Wanufaika wa Mikopo ya Mfuko wa Dhamana kwa Wakulima Wadogo Hadi Aprili, 2022.

Na.	Mchanganuo wa Wanufaika	Idadi ya Wanufaika	Thamani ya Mikopo (Tshs.)
1.	Wanufaika binafsi	11,735	55,172,104,858.64
2.	Vyama vya Ushirika (AMCOS)	190	12,741,153,300.00
3.	Wafanyabiashara wadogo na wa kati	62	57,103,120,028.02
	Jumla	11,987	125,016,378,186.66

Chanzo: Benki ya Maendeleo ya Kilimo, 2022

162. **Mheshimiwa Spika**, Wizara kupitia Mfuko wa Taifa wa Pembejeo (*Agriculture Inputs Trust Fund- AGITF*) imetoa mikopo 50 yenye thamani ya Shilingi 1,838,434,000 kama inavyoonekana katika **Jedwali Na. 14**.

Jedwali Na. 14: Mikopo Iliyotolewa na AGITF Hadi Aprili, 2022.

Na	Aina ya Mikopo	Idadi ya Wakopaji	Thamani ya Mikopo
1.	Matrekta mapya	10	467,950,000
2.	Pembejeo	10	395,000,000
3	Umwagiliaji	5	249,729,000
4	Ufugaji/ Livestock	5	125,600,000
5.	Mashine za kusindika	1	10,000,000.00
6.	Matrekta ya mikono (Powertiller)	4	53,900,000.00
7.	Shughuli za shamba	15	536,255,000
	Jumla	50	1,838,434,000

Chanzo: Wizara ya Kilimo 2022

4.2.7. Uzalishaji wa Mazao

163. **Mheshimiwa Spika**, Sekta ndogo ya mazao inahusika na uzalishaji wa mazao zaidi ya 90 katika kanda saba (7) za kilimo. Mazao hayo yanajumuisha mazao ya asilia ya biashara, mazao ya mafuta, mazao ya chakula na mazao ya bustani.

4.2.7.1. Mazao Asilia ya Biashara

164. **Mheshimiwa Spika**, uzalishaji wa mazao asilia ya biashara umekuwa ukipanda na kushuka kutokana na kuyumba kwa bei katika Soko la Dunia zilizosababishwa na athari za UVIKO-19. Mfano, uzalishaji wa mazao asilia ya biashara umepungua kutoka tani 1,012,429 mwaka 2017/2018 hadi tani 898,966.8 mwaka 2020/2021. Aidha, uzalishaji katika msimu wa mwaka 2021/2022 umefikia tani 938,586.81 kama inavyoonekana kwenye **Jedwali Na. 15**.

Jedwali Na. 15: Mwenendo wa Uzalishaji wa Mazao Asilia ya Biashara

Zao	2017/2018	2018/2019	2019/2020	2020/2021	2021/2022
Pamba	222,039	348,958	348,977	122,836	144,792**
Kahawa	45,245	68,147	60,651	73,027	65,235**
Chai	34,010	37,193	28,715	27,510	17,615*
Pareto	2,400	2,014	2,510	2,412	1,895*
Tumbaku	50,522	72,325	37,546	58,508	70,775
Koroshu	313,826	225,053	232,682	210,786	238,555.81**
Mkonge	40,635	33,271	36,379	36,169.8	29,719*
Sukari	303,752	359,219	311,358	367,718	370,000
Jumla	1,012,429	797,570.958	1,058,818	898,966.8	938,586.81

Chanzo: *Wizara ya Kilimo, 2022*

* *Uzalishaji unaendelea*

** *Msimu wa mauzo*

i. Zao la Mkonge

165. **Mheshimiwa Spika**, Wizara kupitia Bodi ya Mkonge Tanzania imeendelea kuhamasisha uzalishaji wa mkonge na kuongeza upatikanaji wa bidhaa zake. Hadi Aprili, 2022 uzalishaji wa mkonge umefikia tani 29,719 na uzalishaji unaendelea. Pia, Bodi imepima na kugawa mashamba yenye hekta 2,202.02 kwa wakulima wapya 939 kwa ajili ya kilimo cha mkonge.

ii. Zao la Tumbaku

166. **Mheshimiwa Spika**, Wizara kupitia Bodi ya Tumbaku Tanzania imehamasisha kuongeza uzalishaji wa zao la tumbaku kutoka tani 37,546 msimu wa 2019/2020 hadi tani 58,508 msimu wa 2020/2021. Vilevile, katika msimu wa uzalishaji wa mwaka 2021/2022, wakulima wa tumbaku wameingia mkataba na kampuni za Premium Active TZ Ltd, Alliance One TZ Ltd, Japan Tobacco International Leaf Services, Magefa Growers Ltd, Pachtec Co. Ltd, ENV Services Ltd Jespan Co. Ltd, Naile Leaf TZ Co na Biexen Co. Ltd kwa ajili ya kuzalisha tani 70,775 za tumbaku.

iii. **Zao la Pareto**

167. **Mheshimiwa Spika**, Wizara kupitia Bodi ya Pareto Tanzania imeendelea kusimamia uzalishaji na ununuzi wa pareto ambapo hadi Aprili, 2022 tani 1,895 za maua makavu ya pareto zimezalishwa na kuuzwa kwa Kampuni za pareto Tanzania (Mafinga) na Tanextract Ltd (Mbeya) kwa ajili ya usindikaji. Vilevile, Bodi imetengeneza vikaushio vinne (4) vya maua ya pareto katika Wilaya ya Mufindi (3) na Ileje (1).

iv. **Zao la Chai**

168. **Mheshimiwa Spika**, Wizara kupitia Bodi ya Chai Tanzania imeendelea kusimamamia uzalishaji, tija na ubora wa chai nchini. Hadi Aprili, 2022 uzalishaji wa chai kavu umefikia tani 17,615 sawa na asilimia 58.72 ya lengo la kuzalisha tani 30,000 na uzalishaji unaendelea. Kadhalika, mapato yanayotokana na mauzo ya chai nje ya nchi yameongezeka kutoka Dola za Marekani 23,586,823 kwa mwaka 2020/2021 hadi Dola za Marekani 24,857,975 mwaka 2021/2022. Aidha, wastani wa tija kwa wakulima wadogo hadi Aprili, 2022 ulikuwa ni kilo 364.73 za chai kavu sawa na asilimia 31.73 ya lengo na

wakulima wakubwa ni kilo 485.03 sawa na asilima 22.07 ya lengo.

169. **Mheshimiwa Spika**, Bodi kwa kushirikiana na TSHTDA imekagua mashamba makubwa 17 na kuhamasisha ufufuaji wa mashamba ya wakulima wadogo yenye ukubwa wa hekta 650 katika mikoa ya Mbeya, Iringa, Njombe na Tanga. Hadi Aprili, 2022 mashamba ya wakulima wadogo yenye hekta 201 yamefufuliwa katika mikoa ya Njombe na Mbeya.



Bodi ya Chai imeendelea kusimamamia uzalishaji, tija na ubora wa chai nchini kupitia mashamba madogo na makubwa

170. Vilevile, mashamba mapya ya chai yenye hekta 200 yameanzishwa katika mkoa wa Njombe. Aidha, Bodi imekagua viwanda 12 vya kusindika chai vilivyopo Mbeya, Iringa, Njombe na Tanga na kutoa elimu kuhusu kilimo bora cha chai (GAP), usindikaji bora (GMP) pamoja na sheria na kanuni za chai kwa wafanyakazi na wakulima.

171. Pia, Bodi imeendelea kufuatilia ukarabati wa kiwanda cha chai Mponde ambapo hadi Aprili, 2022 ukarabati umefikia asilimia 75. Vilevile, Bodi imesajili kampuni mpya tano (5) za kuchanganya na kufunga chai kwenye vikasha na kufanya idadi ya kampuni kufikia 15.

v. **Zao la Korosho**

172. **Mheshimiwa Spika**, katika msimu wa 2021/2022 uzalishaji wa korosho umefikia tani 238,555.81 sawa na asilimia 85.2 ya lengo la kuzalisha tani 280,000 na makusanyo ya uzalishaji kwa vikundi vya ubanguaji bado yanaendelea. Kati ya kiasi hicho, tani 130,296.917 zimezalishwa Mtwara, tani 66,007.194 Lindi, tani 25,242.524 Ruvuma, tani 15,862.065 Pwani, tani 715.687 Tanga, tani 12.885 Mbeya, tani 89.084 Njombe, tani 11.670

Dar es Salaam, tani 198.931 Morogoro, tani 36.714 Singida, tani 45.000 Rukwa tani 2.184 Katavi 2.161 Tabora, tani 29.466 Dodoma, tani 2.400 kigoma na tani 0.932 katika mkoa wa Iringa.

173. Bodi ya Korosho Tanzania imeandaa hekta 400 katika Wilaya ya Ruangwa kwa ajili ya kuanzisha kilimo cha pamoja. Aidha, Bodi na AMCOS zimenunua vipima unyevu vitatu (3) na 161, mtawalia, kwa ajili ya udhibiti wa ubora wa korosho.



Korosho kutoka shamba la kilimo cha pamoja la Masigati, Manyoni mkoani Singida lenye ukubwa wa ekari 23,000

vi. **Zao la Kahawa**

174. **Mheshimiwa Spika**, katika mwaka 2021/2022, uzalishaji wa kahawa umefikia tani 65,235, sawa na asilimia 93 ya lengo la kuzalisha tani 70,000. Aidha, Bodi ya Kahawa Tanzania imevijengea uwezo Vyama vya Ushirika 68 katika mikoja ya Kagera, Ruvuma, Kilimanjaro, Songwe, Mbeya, Mara, Kigoma, Njombe, na Tanga kuhusu biashara ya kahawa na namna ya kuuza kahawa katika soko la moja kwa moja.



Mti wa kahawa aina ya arabika katika shamba la West Kilimanjaro, wilaya ya Hai mkoani Kilimanjaro

vii. **Zao la Pamba**

175. **Mheshimiwa Spika**, katika msimu wa 2021/2022, Wizara kupitia Bodi ya Pamba Tanzania imeendelea kuhamasisha na kusimamia uzalishaji wa zao la pamba kwa kusambaza mbegu bora na viuatilifu pamoja na kutoa mafunzo kwa wakulima. Uzalishaji wa pamba umeongezeka kutoka tani 122,836 mwaka 2019/2020 hadi tani 144,792 mwaka 2020/2021 ambalo ni ongezeko la asilimia 18. Ongezeko hilo limechangiwa na matumizi sahihi ya mbinu bora za kilimo kupitia kampeni zilizoendeshwa na Bodi, kuimarika kwa huduma za ugani na matumizi ya mbegu bora na viuatilifu.



Shamba la pamba la Mkulima hodari wilaya ya Itilima mkoani Simiyu

4.2.7.2. Mazao ya Chakula

176. **Mheshimiwa Spika**, katika mwaka 2021, uzalishaji wa mazao ya chakula umeongezeka kutoka tani 18,196,733 mwaka 2020 hadi tani 18,665,217, sawa na ongezeko la asilimia 2.6. Kati ya kiasi hicho, tani 10,874,425 zilikuwa ni mazao ya nafaka na tani 7,790,792 mazao yasiyo ya nafaka (**Jedwali Na. 16**). Ongezeko hilo lilichangiwa na huduma bora za ugani, upatikanaji wa pembejeo za kilimo, unyeshaji na mtawanyiko mzuri wa mvua na kuimarika kwa masoko ya ndani na nje ya nchi.

Jedwali Na. 16: Mwenendo wa Uzalishaji wa Mazao ya Chakula (Tani '000') Mwaka 2016-2021.

Zao	2017	2018	2019	2020	2021
Mahindi	6,681	6,273	5,652	6,711	7,039
Mchele	1,594	2,220	2,063	3,038	2,688
Ngano	50	57	63	77	70
Mtama, Uwele na Ulezi	1,064	988	1,117	1,043	1,077
Muhogo(mkavu)	1,342	2,791	2,728	2,427	2,486
Maharage na Mikunde	2,318	1,823	1,888	1,895	2,236
Ndizi (kavu)	845	1,132	1,135	1,358	1,443
Viazi (Vitamu na mviringo) (kavu)	2,008	1,608	1,644	1,647	1,626
Jumla	15,902	16,892	16,290	18,197	18,665

Chanzo: *Wizara ya Kilimo*

4.2.7.3. Mazao yenye Mahitaji Makubwa yanayoagizwa nje ya nchi

177. **Mheshimiwa Spika**, Wizara imeendelea kutekeleza mikakati mbalimbali ya kuongeza uzalishaji wa mazao yenye mahitaji makubwa (*Import substitution crops*) ili kupunguza uagizaji wa bidhaa/mazao hayo kutoka nje ya nchi. Miongoni mwa bidhaa/mazao hayo ni pamoja na ngano, sukari na mafuta ya kula. Katika mwaka 2021/2022, utekelezaji wa mikakati hiyo ni kama ifuatavyo: -

i. Uzalishaji wa Miwa na Sukari

178. **Mheshimiwa Spika**, Wizara kupitia Bodi ya Sukari Tanzania imeendelea kuongeza uzalishaji wa sukari ili kufikia lengo la kuzalisha tani 700,000 ifikapo 2025. Hadi Aprili, 2022 uzalishaji wa sukari umefikia tani 370,000 sawa na asilimia 94 ya lengo la kuzalisha tani 375,000. Katika kuongeza upatikanaji wa mbegu bora za miwa, Bodi kwa kushirikiana na TARI imebaini maeneo ya Gichamedia, Mawenairon na Kiru Six katika Mkoa wa Manyara yanafaa kuanzisha vitalu vya kuzalisha mbegu bora za miwa. Aidha, wakulima katika maeneo hayo wapo tayari kutoa mashamba

yao kwa ajili ya kuanzisha kitalu chenye ukubwa wa ekari sita (6).

179. **Mheshimiwa Spika**, Wizara imeendelea kushirikana na wazalishaji wa sukari kutekeleza mpango wa kuongeza uzalishaji katika viwanda vya Kilombero, Kagera, Mtibwa na TPC kwa kupanua mashamba, kusimika mitambo mipya ya kuchakata miwa na kuongeza tija na kujenga miundombinu ya umwagiliaji. Hatua hizo, zinalenga kuongeza uzalishaji wa sukari kufikia jumla ya tani 635,012 mwaka 2025.

180. **Mheshimiwa Spika**, Wizara kupitia Bodi ya Sukari imeendelea kusimamia utekelezaji wa miradi mipya ya uzalishaji wa sukari ya Bagamoyo na Mkulazi II. Ujenzi na usimikaji wa kiwanda cha sukari cha Bagamoyo chenye uwezo wa kuzalisha tani 50,000 kwa mwaka umefikia asilimia 90 na uzalishaji unatarajiwa kuanza Juni 2022. Kwa kuanzia, kiwanda hicho kinatarajiwa kuzalisha tani 35,000 za sukari ifikapo mwaka 2025. Aidha, ujenzi wa msingi wa kiwanda cha mkulazi II umefikia asilimia 30 na kitakapokamilika kitazalisha tani 50,000 kwa mwaka.

181. **Mheshimiwa Spika**, miradi mingine mipya ya uzalishaji wa sukari ya Kampuni za Rai group (Rufiji - Lindi) na Lake Agro Ltd (Kasulu - Kigoma) ipo katika hatua za awali za kumilikishwa ardhi ya uwekezaji. Miradi hiyo itakapokamilika itakuwa na uwezo wa kuzalisha tani 250,000 na 30,000 mtawalia.

182. **Mheshimiwa Spika**, Bodi imeingia makubaliano na Taasisi ya Uhandisi na Usanifu Mitambo Tanzania (TEMDO) kwa ajili ya ujenzi wa mtambo wa kuchemsha mbegu pamoja na ubunifu wa kiwanda kidogo cha sukari chenye uwezo wa kusindika tani 10 za miwa kwa saa.

ii. **Zao la Ngano**

183. **Mheshimiwa Spika**, katika mwaka 2021/2022, uzalishaji wa ngano umefikia tani 70,288 ikilinganishwa na mahitaji halisi ya zaidi ya tani 1,000,000 za ngano kwa mwaka. Uzalishaji mdogo wa ngano unatokana na tija ndogo, uhaba wa mbegu bora zenye uwezo wa kukidhi mahitaji ya soko na mabadiliko ya tabianchi na kubadilisha matumizi katika mashamba makubwa.

184. **Mheshimiwa Spika**, katika kukabiliana na changamoto hizo, Wizara ilitenga Shilingi 750,000,000 kwa ajili ya utafiti na uzalishaji wa zao la ngano. Aidha, Wizara kupitia TARI imeendelea kuimarisha utafiti na uzalishaji wa mbegu za ngano ambapo imekusanya sampuli 11 za ngano zinazozalishwa nchini kwa ajili ya kupima kiwango cha gluten ili kushauri aina ya mbegu zinazofaa kutumiwa na wakulima katika uzalishaji kulingana na mahitaji ya viwanda nchini. Kati ya sampuli hizo, sampuli sita (6) (Lumbesa, Mbayuwayu, Chiriku, Sifa, Kariege na Riziki C1) zimeonesha kuwa na kiwango cha gluten zaidi ya asilimia 10 kinachohitajika kwa ajili ya uokaji.

185. Mbegu hizo zitatumiwa na wakulima kuzalisha ngano kwa kuingia mikataba na wanunuzi ambao kwa muda mrefu wamekuwa wakiagiza ngano kutoka nje ya nchi.

186. Vilevile, TARI imetoa mafunzo ya mbinu bora za uzalishaji wa ngano kwa kutumia mbegu hizo kwa maafisa ugani na wakulima 1,085 kutoka Wilaya za Karatu, Monduli, Siha na Hanang'. Aidha, TARI imechimba visima viwili (2) katika

kituo cha utafiti Uyole kwa ajili ya kuongeza uzalishaji wa mbegu za ngano.

187. **Mheshimiwa Spika**, Wizara kupitia CPB imeingia mkataba na wakulima 264 wa wilaya za Siha, Karatu, Monduli na Hanang' kwa ajili ya kununua ngano itakayozalishwa na wakulima hao kwa bei ya Shilingi 800 kwa kilo. Aidha, CPB imewapatia wakulima hao tani 210 za mbegu bora za ngano na kuwaunganisha na taasisi za fedha kwa lengo la kupata mikopo ya kununua mbolea na viuatilifu.

iii. **Mazao ya Mbegu za Mafuta**

188. **Mheshimiwa Spika**, mafuta ya kula nchini huchangiwa na mazao ya alizeti, karanga, pamba, soya, nazi, chikichi na ufuta ambapo, alizeti huchangia asilimia 90. Uzalishaji wa mafuta ya kula nchini ni wastani wa tani 300,000 ikilinganishwa na mahitaji ya tani 650,000 kwa mwaka. Kutokana na upungufu huo, nchi huagiza tani zipatazo 350,000 za mafuta ya kula na hugharimu zaidi ya Shilingi Bilioni 470 kwa mwaka.

189. **Mheshimiwa Spika**, upungufu wa uzalishaji wa mafuta unatokana na tija ndogo ya uzalishaji ambayo inachangiwa na upatikanaji mdogo wa mbegu bora, mbolea, viuatilifu, matumizi ya mbinu duni za uzalishaji na mabadiliko ya tabianchi.

190. **Mheshimiwa Spika**, katika kuongeza uzalishaji wa mbegu za mafuta ya kula, Wizara imesambaza tani 2,000 za mbegu bora za alizeti zenye thamani ya Shilingi 5,844,993,000 kwa utaratibu wa ruzuku kwa wakulima wa mikoa ya Singida, Dodoma, Simiyu na Manyara. Mbegu hizo zitazalisha tani 400,000 za alizeti ya kukamua mafuta ambazo zitakazozalisha mafuta ya kula tani 100,000. Aidha, Wizara imeendelea kutekeleza mpango wa muda mrefu wa kuzalisha miche bora ya chikichi na kuigawa bure kwa wakulima ambapo jumla ya miche 896,029 imesambazwa kwa wakulima katika mikoa ya Kigoma, Mbeya Mtwara, Kagera, Katavi na Tanga

191. Vilevile, Wizara imehamasisha kampuni za usindikaji kuingia mikataba na wakulima ya kununua mbegu za mafuta ya kula. Hadi Aprili, 2022 wakulima 7,588 wa zao la alizeti wameingia mikataba na kampuni za Pyxus Agriculture

Tanzania Ltd (wakulima 5,088), Qstec (wakulima 1,000), na Mwenge Sunflower Oil (wakulima 1,500) kutoka katika mikoa ya Dodoma, Singida, na Manyara ili kuzalisha tani 28,000 ambazo watawauzia kwa bei ya Shilingi 750 kwa kilo.

192. **Mheshimiwa Spika**, katika mwaka 2021/2022 uzalishaji wa mbegu za mafuta umefikia tani 1,713,178 ikilinganishwa na tani 1,583,669 mwaka 2020/2021. Mwenendo wa uzalishaji wa mazao ya mbegu za mafuta ni kama inavyoonekana katika **Jedwali Na. 17**.

**Jedwali Na. 17: Mwenendo wa Uzalishaji wa Mbegu za Mafuta (Tani)
Mwaka 2017-2021.**

Zao	2017	2018	2019	2020	2021
Alizeti	352,902	543,261	561,297	649,437	478,900
Karanga	216,167	370,356	376,520	631,465	895,219
Ufuta	56,846	133,704	227,821	228,920	236,162
Mawese	42,277	40,500	42,176	42,387	58,791
Soya	6,135	21,321	22,953	31,460	44,106
Jumla	674,327	1,109,142	1,230,767	1,583,669	1,713,178

Chanzo: *Wizara ya Kilimo*

4.2.7.4. Mazao ya Bustani

193. **Mheshimiwa Spika**, katika mwaka 2021/2022, uzalishaji wa mazao ya bustani umefikia tani 7,304,722.5 ikilinganishwa na tani 7,560,010.7 mwaka 2020/2021, sawa na upungufu wa asilima 3.4 (**Jedwali Na. 18**).

Upungufu huo umesababishwa na athari za UVIKO 19 ambapo usafirishaji wa mazao hayo nje ya nchi uliathirika. Aidha, uzalishaji wa viungo umepungua kutokana na mashambulizi ya magonjwa ya mimea katika maeneo ya uzalishaji hususan Wilaya ya Muheza.

Jedwali Na. 18: Mwenendo wa Uzalishaji wa mazao ya Bustani

Zao	2017	2018	2019	2020	2021
Matunda	5,243,343	3,703,124	4,576,948	5,582,117.3	5,199,312**
Mboga	1,298,388	1,595,489	1,926,927	1,852,676	2,011,684
Maua	11,615	12,622	13,240	1,709.5	1,337.5
Viungo	22,062	22,062	80,748.2	123,507.9	92,389
Jumla	6,575,408	5,333,297	6,597,863.2	7,560,010.7	7,304,722.5

** Uzalishaji unaendelea

Chanzo: Wizara ya Kilimo, 2022

194. **Mheshimiwa Spika**, Wizara kwa kushirikiana na Kituo cha Utafiti wa Mboga, Matunda, Viungo na Vikolezo (*spices and herbs*) Duniani (*World Vegetable Centre*) imefanya tathmini ya kutambua mashamba ya miti mizazi kwa ajili ya uzalishaji wa miche bora ya matunda na upatikanaji wa vikonyo katika Mkoa wa Tanga.

195. **Mheshimiwa Spika**, tathmini hiyo ilitambua mashamba 11 katika Halmashauri za Wilaya za Lushoto, Muheza, Bumbuli na Korogwe. Mashamba hayo ni Jagetal, Malindi mnadani, Songa, Kizugu, Zigi, Rangwi Mission, Muller farm,

Maunchle's farm, Sakharani farm, Omary Shebughe farm na Mbwambo farm.

196. Vilevile, mashamba manne (4) ambayo ni HORTI Tengeru, *World Vegeteble Centre*, Usa River na Shamba la kwa Bwana Mdogo yalitambuliwa katika mkoa wa Arusha. Mashamba hayo yanatoa vikonyo vya parachichi, makadamia, miembe, mdalasini, tofaa, michungwa, milimao, ndimu, michenza, mulberry na persmon (*Madagascar nut*). Pia, TARI imesafisha na kuzalisha kilo 30 za mbegu bora ya nyanya aina za Tengeru 97 na Tanya ambazo zilipoteza sifa zake.

197. **Mheshimiwa Spika**, Wizara kupitia TOSCI imeandaa rasimu ya viwango vya ubora wa kuzalisha miche ya mazao ya parachichi, maembe, matofaa, zabibu, migomba, chai, kakao, kahawa, chikichi, korosho, papai, machungwa na pingili za miwa.

198. Aidha, Wizara imeanzisha majukwaa mawili (2) ya wadau wa zao la parachichi katika mikoa ya Mbeya na Njombe na itaendelea kuanzisha majukuwa hayo katika mikoa mingine. Lengo la kuanzisha majukwaa hayo ni kuwasaidia wakulima kupata taarifa za masoko, bei za mazao,

upatikanaji wa huduma za pembejeo na huduma za ugani. Vilevile, Serikali imefuta tozo 114 zilizokuwa kero katika mazao ikiwemo zao la parachichi kwa lengo la kupunguza gharama za uzalishaji na kuvutia uwekezaji na biashara katika sekta ya mazao.

4.2.8. Uanzishaji wa Mashamba Makubwa ya Kilimo

199. **Mheshimiwa Spika**, kufuatia ziara ya Rais wa Jamhuri ya Muungano wa Tanzania, Mhe. Samia Suluhu Hassan, katika mataifa mbalimbali duniani, Wizara imepokea wawekezaji wenye nia ya kuwekeza kwenye mashamba makubwa yatakayohusisha wakulima wadogo wa mazao ya alizeti, ngano, mpunga, mahindi ya njano, soya, chikichi, zabibu na miwa.

200. Ili kufanikisha uwekezaji huo, Wizara imetambua jumla ya hekta 178,000 kwa ajili ya uanzishaji wa mashamba makubwa katika mikoa tisa (9). Vilevile, Wizara inaendelea kushirikiana na uongozi wa mikoa ya Mbeya, Songwe, Rukwa, Pwani, Kigoma, Tabora, Dodoma na Katavi ili kutambua maeneo yanayofaa kwa uwekezaji wa mashamba makubwa kwa ajili ya uwekezaji wa mazao hayo.

4.2.9. Kuimarisha Miundombinu ya Kuhifadhi Mazao ya Kilimo

201. **Mheshimiwa Spika**, Wizara imeendelea kukarabati na kujenga ghala katika maeneo mbalimbali nchini. Wizara kupitia CPB imekamilisha ukarabati wa ghala la Kiteto Mkoani Manyara (tani 1,000); Mbugani Mkoani Dodoma (tani 30,000) na vihenge Mkoani Arusha (tani 38,000). Jumla ya Shilingi 700,000,000 zimetumika kukamilisha ukarabati wa ghala na vihenge hivyo. Aidha, hadi Aprili, 2022 ukarabati wa ghala tisa (9) katika Halmashauri za Wilaya za Songea na Madaba umefikia hatua mbalimbali kama ifutavyo: Songea DC - Mkongotema (89.5), Muungano Zomba (64.74), Litisha (48.67), Magagura (55.09), Lipaya (21.58); Madaba DC - Hagangadinda (57.8), Matetereka (45.13) Lilondo B (83.5) na Gumbiro (96.28). Ukarabati huo unahusisha sakafu, kuta, paa, vyoo na kuweka mfumo wa maji na unategemewa kukamilika mwezi Juni.

202. **Mheshimiwa Spika**, Wizara kwa kushirikiana na Shirika la Mpango wa Chakula Duniani (*World Food Programme-WFP*) imekarabati ghala tisa (9) zenye uwezo wa kuhifadhi tani 2,700 katika

mikoa ya Dodoma na Kigoma na kujenga ghala moja (1) lenye uwezo wa kuhifadhi tani 500 katika Mkoa wa Kigoma.

203. **Mheshimiwa Spika**, Wizara kupitia NFRA imeendelea kutekeleza Mradi wa Kuongeza Uwezo wa Kuhifadhi. Hadi Aprili, 2022, utekelezaji wa mradi huo umefikia asilimia 90.64 ambapo ujenzi wa vihenge umefikia asilimia 83.40 na ujenzi wa ghala na miundombinu mingine umefikia asilimia 66.5. Kukamilika kwa ujenzi wa miundombinu hiyo kutaongeza uwezo wa Wakala wa kuhifadhi nafaka kutoka tani 251,000 hadi 501,000. Mradi huo unagharimu Dola za Marekani 55.

204. Vilevile, ujenzi wa ghala 14 kupitia mradi wa TANIPAC umefikia wastani wa asilimia 60 (**Jedwali Na. 19**). Ghala hizo zitakapokamilika zitakuwa na uwezo wa kuhifadhi tani 21,500 za mazao, ujenzi wa ghala hazo unagharimu Shilingi 14,435,047,507.24.

Jedwali Na. 19: Ujenzi wa maghala ya 14 kupitia TANIPAC

Na.	Ghala	Hatua za Ujenzi (%)	Uwezo (Tani)
1	Nyakitonto – Kasulu	46	2,000
2	Kagezi – Kibondo	45	1,500
3	Msangila – Bukombe	65	1,500
4	Nyakasungwa – Buchosa	53	1,500
5	Ikindiro – Itilima	43	1,500
6	Busondo – Nzega	90	1,000
7	Mrijo-Chini – Chemba	75	1,500
8	Endanoga - Babati	43	2,000
9	Mangaka – Nanyumbu	78	1,000
10	Lumecha – Namtumbo	22	2,000
11	Kizimbani – Unguja	55	1,500
12	Ole Dodeani – Pemba	43	1,000
13	Chakwale – Gairo	48	1,500
14	Engusero – Kiteto	16	2,000
	Wastani wa Utekelezaji	60	21,500

Chanzo: Wizara ya Kilimo, 2022

4.2.10. Uongezaji Thamani wa Mazao ya Kilimo

205. **Mheshimiwa Spika**, Wizara imeendelea kuhamasisha uongezaji wa thamani wa mazao ya kilimo ili kupunguza upotevu wa mazao na kuimarisha upatikanaji wa bidhaa za mazao ya kilimo pamoja na upatikanaji wa masoko. Katika mwaka 2021/2022, Wizara kupitia CPB imeongeza thamani ya mazao ya nafaka tani 4,089.96. Kati ya hizo mahindi ni tani 2,990.26 ambazo zimezalisha unga tani 2,242.695 na pumba tani 747.565 na alizeti ni tani 1,099.70 ambazo zimezalisha mafuta lita 307.916.

206. **Mheshimiwa Spika**, CPB imekamilisha usimikaji wa mitambo ya kiwanda cha kusindika mpunga kilichopo Mkoa wa Mwanza chenye uwezo wa kusindika tani 28,800 kwa mwaka. Vilevile, CPB imezalisha tani 4.72 za bidhaa zitokanazo na korosho (*Roasted cashew kernels, White cashew kernels* na *Cashew apple wine*) ambazo zimekidhi viwango vya kimataifa na usindikaji unaendelea.

207. Kadhalika, Wizara imetathmini uendeshaji na usimamizi wa viwanda vikubwa, vya kati na vidogo vinavyoongeza thamani ya zao la alizeti katika mikoa ya Singida, Dodoma na Manyara. Tathmini hiyo imebaini kuwa viwanda vinafanyakazi chini ya uwezo wake wa kusindika kutokana na upungufu wa malighafi ya zao la alizeti. Mfano, viwanda vilivyopo Dodoma vinajitosheleza kwa wastani wa asilimia 55, Singida asilimia 60 na Manyara asilimia 30. Ili kukabiliana na changamoto hiyo, Wizara imeendelea kuhamasisha uzalishaji wa alizeti nchini.



Kiwanda cha kusindika unga na mafuta ya kula cha Bodi ya Nafaka na Mazao Mchanganyiko (CPB) cha Jijini Dodoma

4.2.11. Maendeleo ya Ushirika

208. **Mheshimiwa Spika**, Tume ya Maendeleo ya Ushirika imetoa mafunzo ya biashara na masoko kwa watendaji na viongozi wakuu wa Vyama Vikuu vya Ushirika 156. Vilevile, Vyama vya Ushirika wa Kilimo na Masoko (AMCOS) vimeendelea kukusanya na kuuza mazao na kusambaza pembejeo kwa wakulima ambapo hadi April, 2022 tani 597,298.58 za mazao yenye thamani ya Shilingi 1,552,635,769,446 ziliuzwa kupitia vyama vya ushirika na baadhi kwa

kutumia Mfumo wa Stakabadhi za Ghala (**Jedwali Na. 20**).

Jedwali Na. 20: Mazao yaliyouzwa kupitia vyama vya Ushirika

Na.	ZAO	KIASI (TANI)	THAMANI (TSHS)
1	Pamba	144,792	202,989,430,000
2	Koroshho	231,102.92	488,986,356,596
3	Mkonge	4,934.83	18,784,149,883
4	Kakao	4,592.78	22,929,163,568
5	Ufuta	81,447.04	195,355,744,626
6	Mbaazi	3,013.54	3,938,150,669
7	Soya	1,090.20	1,611,939,457
8	Kahawa	59,278.15	410,522,544,767
9	Tumbaku	57,367.19	204,420,711,000
10.	Chai	9,679.93	3,097,578,880
	Jumla	597,298.58	1,552,635,769,446

Chanzo: Wizara ya Kilimo 2022

209. **Mheshimiwa Spika**, Tume imeendelea kuratibu usambazaji wa pembejeo za mazao ya pamba, tumbaku na koroshho ambapo katika mwaka 2021/2022 pembejeo zenye thamani ya Shilingi 178,844,086,527.4 zimenunuliwa na kusambazwa kwa wakulima kupitia AMCOS (**Jedwali Na. 21**).

Jedwali Na. 21: Pembejeo zilizosambazwa na Vyama vya Ushirika

Na.	Aina ya Pembejeo	Kipimo	Kiasi	Thamani (Tsh)
1	Mbolea	Tani	34,391.80	63,047,095,742.4
2	Mbegu	Tani	21,104.24	17,415,820,097
3	Viuatilifu	Tani	13,561.675	17,195,877,000
		Lita	1,452,248	41,585,952,000
		Tani	45.1	574,242,000
		Ekapacks	8,639,309	38,876,890,588
4.	Vinyunyizi	Pc	121	133,100,000
5.	Vifungashio	Pc	2,928,985	15,108,876, 224
	Jumla			178,844,086,527.4

Chanzo: Wizara ya Kilimo

210. **Mheshimiwa Spika**, katika kuimarisha usimamizi na ukaguzi wa vyama vya ushirika nchini, Wizara kupitia Tume imenunua magari 15, pikipiki 137 na kompyuta 82 ambapo jumla ya Shilingi 1,792,300,000 zimetumika kununua vifaa hivyo. Aidha, Tume imetoa mafunzo ya ukaguzi na usimamizi wa vyama vya ushirika kwa maafisa ushirika 170 kutoka mikoa 13 ya Mwanza, Tabora, Shinyanga, Geita, Mara, Kigoma, Kagera, Simiyu, Iringa, Njombe, Mtwara, Ruvuma na Lindi.

211. **Mheshimiwa Spika**, Tume imeunda Mfumo wa Kielektroniki wa Usimamizi wa Vyama vya Ushirika ambao unafanyiwa majaribio katika mikoa ya Mbeya na Iringa. Lengo la Mfumo huo ni

kuwa na kanzidata ya Vyama vya Ushirika na wanaushirika nchini; kusimamia utendaji wa Vyama vya Ushirika; kufuatilia ukusanyaji, uuzaji wa mazao na malipo kwa mkulima. Pia, mfumo huo utamrahisishia mkulima na mwanaushirika kupata taarifa sahihi za uwekezaji na kwa wakati wa Vyama vya Ushirika, mikopo ya pembejeo na marejesho ya mkopo kwa mkulima, bei na malipo ya mazao ya mkulima kupitia simu ya mkononi. Baada ya majaribio kukamilika mfumo huo utasambazwa nchi nzima na kuanza kutumika.

212. **Mheshimiwa Spika**, Wizara kupitia Tume ya Ushirika na kwa kushirikiana na Wakala wa Usajili Ufilisi na Udhamni (*Registration Insolvency and Trusteeship Agency - RITA*), Chuo Kikuu cha Ushirika Moshi (Moshi Cooperative University - MoCU), COASCO, Kituo cha Uwekezaji Tanzania (*Tanzania Investment Centre - TIC*) na Bodi ya Chai Tanzania imeandaa Miongozo 11 itakayotumika katika kusimamia Vyama vya Ushirika nchini. Miongozo hiyo inahusu maeneo ya ufilisi, uwekezaji na usajili wa rehani, utatuzi wa migogoro, ukaguzi wa vyama vya ushirika visivyo vya kifedha, ukaguzi wa vyama vya ushirika vya kifedha, udhibiti wa majanga, uwekezaji, ununuzi kwenye vyama vya ushirika,

uanzishaji na uendeshaji wa mifuko ya pembejeo na usimamizi wa AMCOS za miwa nchini.

213. **Mheshimiwa Spika**, Wizara kupitia Tume imeendelea kuhamasisha uanzishwaji wa vyama vya ushirika nchini katika sekta za kiuchumi zikiwemo uvuvi, mifugo, huduma na kilimo kwa lengo la kuimarisha mitaji ya wanachama, masoko ya mazao na kupata pembejeo kwa bei nafuu na kwa wakati.

214. **Mheshimiwa Spika**, katika mwaka 2021/2022, Wizara kupitia Tume imeratibu uanzishwaji wa Benki ya Taifa ya Ushirika ambayo itamilikiwa na vyama vya ushirika kwa asilimia 51 na taasisi na watu binafsi watamiliki asilimia 49. Lengo la kuanzishwa Benki hiyo ni kurahisisha upatikanaji wa mitaji kwa wanachama. Benki hiyo inatarajiwa kuzinduliwa itakapokidhi kigezo cha kuwa na mtaji wa Shilingi Bilioni 15. Tume inaendelea kuhamasisha vyama vya ushirika na wadau wengine kununua hisa katika Benki hiyo.

215. **Mheshimiwa Spika**, kutokana na Serikali kuweka kipaumbele cha kuimarisha huduma za ugani, Tume imehamasisha vyama vya ushirika

kuajiri Maafisa ugani kwa ajili ya kutoa ushauri wa kitaalam kwa wakulima ili kuongeza tija katika kilimo. Hadi Aprili, 2022 maafisa ugani 76 waliajiriwa na Vyama vikuu vya Ushirika vya KCU Ltd, KDCU Ltd, KACU Ltd, MAMCU Ltd, TANECU Ltd na KNCU Ltd. Aidha, ajira katika vyama vya ushirika zimeongezeka kutoka 100,100 mwaka 2020/2021 hadi 146,555 mwaka 2021/2022. Kati ya ajira zilizopatikana, za kudumu ni 31,819, za mkataba ni 28,990 na za msimu ni 85,746.

216. Vilevile, Tume imehamasisha vyama vya ushirika kuanzisha na kufufua viwanda vinavyomilikiwa na vyama hivyo ili kuongeza thamani ya mazao. Aidha, Tume imeendelea kuhamasisha Vyama Vikuu vya Ushirika kuanzisha kampuni ambapo hadi Aprili 2022, Vyama Vikuu vya Karagwe District Cooperative Union – KDCU, Kahama Cooperative Union - KACU, Chato Cooperative Union - CCU na Umoja Liwale vimeanzisha kampuni kwa ajili ya biashara za mazao.

4.2.11.1. Ushiriki wa Vijana katika Kilimo

217. **Mheshimiwa Spika**, Wizara imeendelea kuratibu utekelezaji wa Mkakati wa Taifa wa Kushirikisha Vijana kwenye Kilimo Awamu ya Kwanza (*National Strategy for Youth Involvements in Agriculture – 2016-2021*). Katika mwaka 2021/2022 Wizara kwa kushirikiana na Ushirika wa Wahitimu Wajasiriamali wa Chuo Kikuu cha Kilimo cha Sokoine (*Sokoine University Graduate Entrepreneurs Cooperatives - SUGECO*), CUSO *International* na UNDP inatekeleza mfumo wa kilimo biashara wa *Kizimba Business Model* kwenye eneo la ekari 1,500 katika kijiji cha Wami Luhindo Wilaya ya Mvomero ambalo limeandaliwa kwa ajili ya uzalishaji wa mazao ya bustani. Katika eneo hilo, barabara zenye urefu wa kilomita 10 zimefunguliwa na usafishaji wa shamba umefanyika katika ekari 300.

218. **Mheshimiwa Spika**, Wizara kupitia Shirika la Kimataifa la Heifer imetoa mafunzo kuhusu ujasiriamali, usimamizi wa biashara na fedha, usalama wa chakula na kilimo biashara katika mnyororo wa thamani wa mazao ya kilimo kwa vijana 2,939. Vilevile, Wizara imetoa mafunzo kuhusu uongozi bora, utunzaji wa fedha, utunzaji

wa kumbukumbu na ushirikiano na wadau na utafutaji wa masoko kwa viongozi wa kamati ndogo ya Vyama vya Ushirika wa Vijana 103 kutoka AMCOS tano (5) ili kuongeza ufanisi. Aidha, Wizara kwa kushirikiana na Shirika la Kuhudumia Viwanda Vidogo (*Small Industries Development Organisation* – SIDO) na SUGECO imefanikiwa kuboresha biashara za vijana 1,930 katika mnyororo wa thamani wa mazao kupitia Mpango wa uatamizi wa biashara za vijana (*Youth Business Incubation Program*) unaoratibiwa na AMCOS za vijana.

219. **Mheshimiwa Spika**, mfuko maalum wa mikopo unaosimamiwa na Heifer International na Benki ya MUCOBA umetoa mikopo ya riba nafuu yenye thamani ya Shilingi 69,899,999 kwa vijana 64 katika mikoa ya Mbeya, Njombe na Iringa. Vilevile, vikundi 39 vya vijana kutoka katika mikoa hiyo, vimewezeshwa kupata mikopo yenye thamani ya Shilingi 168,584,988 kutoka katika mifuko ya Youth Development Fund (YDF), SIDO, *Equity Bank na Vision Fund* Tanzania. Mikopo hiyo, imetolewa kwa ajili ya kuwawezesha vijana kuwekeza katika mnyororo wa thamani wa mazao ya kilimo. Aidha, mafunzo na mikopo iliyotolewa

na Shirika la Heifer, imewezesha vijana 5,266 kujiajiri katika kilimo.

220. **Mheshimiwa Spika**, Wizara kwa kushirikiana na Shirika la Rikolto imewajengea uwezo vijana 571 wa mikoa ya Mbeya, Songwe, Njombe, Iringa na Katavi kuhusu uzalishaji wa mboga na matunda. Pia, Wizara kwa kushirikiana na Shirika la Kilimo Endelevu (SAT) imetoa mafunzo kwa vijana 3,309 kuhusu kilimo ikolojia, ujasiriamali, uongezaji thamani wa mazao ya kilimo, matumizi ya TEHAMA pamoja na kuweka akiba kwa ajili ya kupata mitaji midogo ya kuwekeza kwenye kilimo katika Wilaya ya Mvomero.

4.2.11.2.Uhifadhi wa Mazingira

221. **Mheshimiwa Spika**, Wizara imeendelea kuhamasisha utunzaji wa mazingira kwa kuzingatia matumizi ya teknolojia na mbinu za kilimo kinachohimili mabadiliko ya tabianchi ikiwemo kilimo hifadhi, kilimo hai, kilimo mseto na kilimo misitu. Katika mwaka 2021/2022, Wizara kwa kushirikiana na Wadau wa Maendeleo na Sekta Binafsi inaandaa Mkakati wa Kitaifa wa Kilimo Ikolojia Hai ambao utatekelezwa kwa miaka kumi kuanzia mwaka 2022 hadi mwaka

2032. Mkakati huo utatoa dira na mwongozo wa shughuli za kilimo ikolojia nchini.

222. **Mheshimiwa Spika**, Wizara imetoa mafunzo ya kuhifadhi mazingira kwa wakulima 375 na kutengeneza mipango ya uhifadhi wa mazingira na jamii katika vijiji 15 vya Wilaya ya Karatu. Pia, Wizara imesambaza Mwongozo wa Kilimo Kinachohimili Mabadiliko ya Tabianchi kwa maafisa ugani 15 wa Halmashauri za Wilaya za Kondo, Chamwino, Chemba, Mpwapwa na Bahi. Mwongozo huo umesaidia kuelimisha jamii katika kukabiliana na athari za mabadiliko ya tabianchi katika maeneo yao.

223. **Mheshimiwa Spika**, Wizara kwa kushirikiana na Shirika la Chakula na Kilimo la Umoja wa Mataifa (FAO) na Asasi zisizo za Kiserikali zinazojihusisha na kuendeleza Kilimo Hifadhi imetoa mafunzo kuhusu kilimo hifadhi kwa wakulima viongozi (*Training of Trainers - ToT*) 160 katika Halmashauri za Wilaya 25 za Mbeya, Bahi, Manyoni, Chamwino, Kakonko, Sengerema, Buchosa, Kwimba, Chato, Geita, Maswa, Itilima, Busega, Serengeti, Bunda, Tarime, Butiama, Arumeru, Monduli, Same, Moshi, Kilolo, Wanging'ombe na Mbeya Jiji. Mafunzo hayo

yamwezesha wakulima katika maeneo hayo kuanza kulima kilimo hifadhi.

224. Vilevile, Wizara kupitia Mradi wa Kuhimili Athari za Mabadiliko ya Tabianchi kwa Kutumia Mfumo wa Ikolojia Vijijini (*Ecosystem Based Adaptation for Rural Resilience - EBARR*) imewezesha uanzishwaji wa shamba darasa moja (1) katika Halmashauri ya Wilaya ya Simanjiro kwa ajili ya kufundishia mbinu na teknolojia za kilimo kinachohimili mabadiliko ya tabianchi kwa zao la maharage.

225. **Mheshimiwa Spika**, mradi huo umewezesha uanzishwaji wa kitalu cha mkonge chenye ukubwa wa ekari 20 katika Wilaya ya Kishapu na uchimbaji wa mfereji mkuu wenye mita 2,700 katika skimu ya umwagiliaji ya Lukenge Wilaya ya Mvomero ambao ujenzi wake umefikia asilimia 40. Pia, Mradi umewezesha uchimbaji wa visima sita (6) vilivyopo katika wilaya za Mpwapwa (3), Mvomero (2) na Simanjiro (1).

4.2.11.3.Lishe

226. **Mheshimiwa Spika**, katika kukabiliana na changamoto za lishe duni hapa nchini, Wizara imeendelea kutekeleza Mpango Jumuishi wa Taifa wa Utekelezaji wa Masuala ya Lishe (*National Multisectorial Nutrition Action Plan-NMNAP*) kupitia *Nutrition Sensitive Agriculture Action Plan – NSAAP*. Katika mwaka 2021/2022 Wizara kupitia, TARI kwa kushirikiana na *Project Concern International - PCI* imezindua mpango wa lishe mashuleni kwa kutoa ushauri wa kitaalamu kuhusu kilimo bora cha maharage na umuhimu wa maharage lishe. Katika kufanikisha hilo, TARI imetoa mbegu za maharage lishe katika shule za mikoa 11 ya Arusha, Manyara, Kilimanjaro, Singida, Mara, Kagera, Iringa, Njombe, songwe, Mbeya na Geita.

227. Vilevile, TARI imeendelea kutoa mafunzo ya usindikaji kwa wasindikaji wa bidhaa za maharage lishe wa Mkoa wa Arusha na kuwaunganisha na TBS ili waweze kupata alama ya ubora.

228. **Mheshimiwa Spika**, katika kukabiliana na matatizo ya lishe nchini hususan upungufu wa damu na udumavu kwa watoto, wajawazito na wanaonyonyesha, TARI imepima viwango vya virutubisho katika bidhaa ya unga yenye mchanganyiko wa mahindi na maharagwe lishe. Matokeo ya vipimo hivyo yameonesha kuwa bidhaa hiyo inakidhi viwango vya ubora kwa kiasi cha protini asilimia 20-28, nyuzinyuzi asilimia 56, nishati lishe asilimia 32, madini chuma 70mg/kg na madini ya zinki 33mg/kg. Kutokana na ubora wa bidhaa hiyo, TARI imeendelea kuzalisha na kusambaza bidhaa hiyo kwa walaji ambapo hadi, Aprili 2022 kilo 540 za unga lishe zimezalishwa na kusambazwa.

229. **Mheshimiwa Spika**, TARI imegundua aina tatu za mbegu ya mchicha (TARI AMAR1, TARI-AMAR2 na TARI-AMAR3) zenye viini lishe vya protini, na madini chuma kwa wingi. Aidha, TARI imeendelea kuhamasisha matumizi ya mchicha lishe aina ya Akeri wenye protini kwa wingi kwa kutoa mafunzo kwa wakulima na wasindikaji 1,000 na kuanzisha mashamba darasa saba (7) katika mikoa ya Dodoma, Iringa, Kilimanjaro, Arusha, Mwanza, Dar es salaam na Pwani.

230. **Mheshimiwa Spika**, Wizara imeendelea kutoa elimu ya matumizi ya teknolojia za uzalishaji wa chakula, uhifadhi bora na usindikaji wa mazao ya kilimo kupitia Maadhimisho ya Siku ya Chakula Duniani kwa wananchi wa Manispaa ya Moshi mkoani Kilimanjaro. Vilevile, uhamasishaji wa ulaji unaofaa kwa jamii ya kitanzania ili kukabiliana na changamoto za lishe hapa nchini ulifanyika kupitia maonesho hayo. Aidha, wataalam walitoa mafunzo kwa vitendo kwa wananchi 1,500 kuhusu mapishi ya vyakula vya asili kwa ajili ya makundi mbalimbali katika jamii kwa kuzingatia mlo kamili na elimu kwa akina mama kuhusu makuzi, malezi na ufuatiliaji wa ukuaji na maendeleo ya mtoto.

231. **Mheshimiwa Spika**, katika kukabiliana na matatizo ya lishe nchini hususan upungufu wa damu na udumavu kwa watoto, wajawazito na wanaonyonyesha, TARI imepima viwango vya virutubisho katika bidhaa ya unga yenye mchanganyiko wa mahindi na maharagwe lishe. Matokeo ya vipimo hivyo yameonesha kuwa bidhaa hiyo inakidhi viwango vya ubora kwa kiasi cha protini asilimia 20-28, nyuzinyuzi asilimia 56, nishati lishe asilimia 32, madini chuma 70mg/kg na madini ya zinki 33mg/kg. Kutokana na ubora

wa bidhaa hiyo, TARI imeendelea kuzalisha na kusambaza bidhaa hiyo kwa walaji ambapo hadi, Aprili 2022 kilo 540 za unga lishe zimezalishwa na kusambazwa kwa walaji.



Mchicha aina ya TARI AMARI uliogunduliwa na Taasisi ya Utafiti wa Mazao ya Kilimo (TARI- Tengeru) ya mkoani Arusha

232. **Mheshimiwa Spika**, Wizara imeendelea kutoa elimu ya matumizi ya teknolojia za uzalishaji wa chakula, uhifadhi bora na usindikaji wa mazao ya kilimo kupitia Maadhimisho ya Siku ya Chakula Duniani kwa wananchi. Vilevile, uhamasishaji wa ulaji unaofaa kwa jamii ya

kitanzania ili kukabiliana na changamoto za lishe hapa nchini ulifanyika kupitia maonesho hayo. Aidha, wataalam walitoa mafunzo kwa vitendo kwa wananchi 1,500 kuhusu mapishi ya vyakula vya asili kwa ajili ya makundi mbalimbali katika jamii kwa kuzingatia mlo kamili na elimu kwa akina mama kuhusu makuzi, malezi na ufuatiliaji wa ukuaji na maendeleo ya mtoto.

4.2.11.4.Jinsia

233. **Mheshimiwa Spika**, katika mwaka 2021/2022, Wizara imeendelea kuzingatia masuala ya jinsia katika utekelezaji wa Sera, Programu na Miradi mbalimbali ambapo rasimu ya Mwongozo Jumuishi wa Masuala ya Jinsia katika Kilimo (*Guideline for Gender Mainstreaming in Agriculture*) imeandaliwa. Lengo la mwongozo huo ni kuweka mazingira wezeshi kwa jinsia zote kushiriki kikamilifu katika mnyororo wa thamani wa kilimo nchini.

234. **Mheshimiwa Spika**, Wizara kwa kushirikiana na Mtandao wa Jinsia Tanzania – (*Tanzania Gender Networking Program-TGNP*) imetoa mafunzo kwa watumishi kumi (10) wa Wizara kuhusu ujumuishwaji wa masuala ya

jinsia katika Sera, Bajeti na Mipango ya Serikali kwenye Mikakati, Programu na Miradi.

4.2.11.5.VVU na UKIMWI

235. **Mheshimiwa Spika**, Wizara imetoa elimu mahala pa kazi kuhusu maambukizi ya VVU na UKIMWI pamoja na magonjwa yasiyoambukiza kwa watumishi 473 ambapo kati ya hao, watumishi 123 walipima kwa hiari. Aidha, Wizara inaendelea kuhudumia watumishi nane (8) wanaoishi na Virusi vya UKIMWI kwa kuwapatia dawa pamoja na chakula lishe kila mwezi. Pia, Wizara inaendelea kutoa vifaa kinga ambapo hadi Aprili, 2022 kondomu 1,088,800 na kondomu dispensa 438 zimenunuliwa na kusambazwa katika Ofisi za Wizara na Taasisi zake.

5. MPANGO NA BAJETI KWA MWAKA WA FEDHA 2022/2023

236. **Mheshimiwa Spika**, Wizara ya Kilimo inawasilisha bajeti mbele yako wakati dunia inaendelea kupitia changamoto kubwa ya vita kati ya Ukraine na Urusi pamoja na athari za UVIKO-19. Changamoto hizo zimeleta mabadiliko ya mifumo ya kiuchumi na kwa kipekee mifumo ya

uzalishaji na usambazaji wa mbolea duniani na biashara ya mazao ya kilimo.

237. Kufuatia hali hiyo, bei ya mbolea imepanda kwa wastani wa zaidi ya asilimia 100. Mfano, DAP imepanda kwa Dola za Marekani 396 kwa tani mwaka 2019 hadi Dola za Marekani 948 kwa tani mwaka 2022, Urea kutoka Dola za Marekani 249 kwa tani hadi Dola za Marekani 723 kwa tani, CAN imepanda kutoka Dola za Marekani 210 kwa tani hadi Dola za Marekani 520 kwa tani na SA kutoka Dola za Marekani 128 kwa tani hadi Dola za Marekani 403 kwa tani.

238. Vilevile, bei ya mafuta ya kula duniani imepanda kutoka Dola za Marekani 1,631 Machi 2021 hadi Dola za Marekani 2,250 katika kipindi kama hicho mwaka 2022. Ongezeko hilo ni sawa na asilimia 38. Vilevile, bei ya ngano imepanda kutoka Dola za Marekani 178.24 kwa tani mwaka 2020 hadi Dola za Marekeni 294.03 mwaka 2022 sawa na ongezeko la asilimia 65. Hali hiyo imesababisha nchi kukabiliwa na mfumuko wa bei unaoingia nchini kutokana na bidhaa zinazoagizwa kutoka nje ya nchi hali inayoathiri ustawi wa wananchi. Aidha, athari za UVIKO-19 na mgogoro unaoendelea kati ya Ukraine na Urusi

kutokana na tafiti mbalimbali za kimataifa utaathiri mifumo ya uzalishaji na usambazaji wa bidhaa mbalimbali.

239. **Mheshimiwa Spika**, Mpango na Bajeti ya Wizara kwa mwaka 2022/2023 inalenga kujenga msingi imara wa ukuaji wa sekta ya kilimo kwa kiwango cha asilimia 10 ifikapo 2030 pamoja na kukabilina na athari za majanga ya kiuchumi na kijamii ikiwemo UVIKO 19 na vita ya Ukraine na Urusi, kulinda sekta na kupunguza matumizi ya fedha za kigeni katika uagizaji wa bidhaa kutoka nje ya nchi. Wizara inachukua hatua hizo kwa kuzingatia kuwa Sekta ya Kilimo (mazao) ni mwajiri mkuu wa nguvukazi ya Taifa na mchangiaji mkuu katika Pato la Taifa.

240. **Mheshimiwa Spika**, kiwango cha ukuaji wa Sekta ya Kilimo kwa asilimia 10 kitachangia kupunguza umasikini kwa asilimia 50. Azma hiyo utaongozwa na Dira ya Maendeleo ya Taifa (2025); Mpango wa Maendeleo wa Taifa wa Miaka Mitano Awamu ya Tatu (2021/2022 – 2025/2026); Sera ya Taifa ya Kilimo ya mwaka 2013; Mwongozo na Mpango wa Bajeti wa mwaka 2022/2023; Ilani ya Uchaguzi ya Chama Cha Mapinduzi ya 2020-2025; na Hotuba ya Rais, Mheshimiwa Samia

Suluhu Hassan, Rais wa Jamhuri ya Muungano wa Tanzania alipolihutubia Bunge lako Tukufu tarehe 22 Aprili, 2021.

241. **Mheshimiwa Spika**, Aidha, mpango umezingatia Malengo Endelevu ya Maendeleo 2030 (SDGs); masuala mtambuka ya jinsia, mazingira, lishe, mabadiliko ya tabianchi, vijana, kutokomeza ajira kwa watoto katika sekta ya kilimo, VVU na UKIMWI.

242. **Mheshimiwa Spika**, ili kufikia lengo la ukuaji wa Sekta ya Kilimo kwa asilimia 10 ifikapo 2030, Bajeti ya mwaka 2022/2023 ni msingi muhimu kufikia lengo kuu hilo. Aidha, ili kufikia lengo hilo Wizara imejiwekea malengo yafuatayo:

- i. Kujitosheleza kwa mahitaji ya chakula ndani ya nchi na kuuza nje ya nchi. Pia kufanya mwelekeo wa uzalishaji wa mazao ya chakula kuwa wa kibiashara;
- ii. Thamani ya mauzo ya mazao nje ya nchi kuongezeka kutoka Dola za Marekani Bilioni 1.2 hadi Dola za Marekani Bilioni 5 ifikapo mwaka 2030;

- iii. Kuongeza idadi ya mashamba makubwa (Block farms/Commercial farms) kutoka 110 mwaka 2020 hadi 10,000 mwaka 2030;
- iv. Kuongeza eneo la umwagiliaji kufikia hekta 8,500,000 sawa na asilimia 50 ya eneo lote linalolimwa nchini ifikapo 2030 ili kuongeza uzalishaji wa mazao ya kilimo kupitia kilimo cha umwagiliaji kutoka asilimia 10 hadi asilimia 50;
- v. Kutengeneza ajira za vijana na wanawake katika sekta ya kilimo zitakazofikia milioni 1 ifikapo mwaka 2025;
- vi. Kuhakikisha upatikanaji wa malighafi kwenye viwanda vya kuongeza thamani ya mazao na bidhaa za kilimo kufikia asilimia 100 ifikapo 2030;
- vii. Kuongeza upatikanaji wa mitaji na mikopo kutoka kwenye Sekta ya Fedha kutoka asilimia tisa (9) mwaka 2022 hadi asilimia 30 ifikapo mwaka 2030;
- viii. Kupunguza upotevu wa mazao baada ya kuvuna kutoka asilimia 35 hadi asilimia tano (5) ifikapo mwaka 2030;
- ix. Kuondoa upungufu wa mafuta ya kula na kulifanya zao la alizeti kuwa moja ya mazao yatakayozalishwa kutosheleza mahitaji ya ndani na mauzo nje ya nchi. Vilevile, kuwekeza katika mashamba makubwa ya

chikichi na kuondoa mfumo wa kilimo cha chikichi kwa mashamba madogo chini ya ekari moja (1);

- x. Kuongeza mauzo ya Mazao ya Bustani (Horticulture) kutoka Dola za Marekani Milioni 750 kwa mwaka kufikia Dola za Marekani Bilioni 2 mwaka 2030;
- xi. Kujitosheleza kwa uzalishaji wa mbolea ndani ya nchi na kuvipa vipaumbele viwanda vya ndani vya mbolea na matumizi ya chokaa ili kupunguza gharama za uzalishaji; na
- xii. Kujitosheleza kwa mahitaji ya mbegu bora na kuuza mbegu nje ya nchi kupitia ushirikishaji wa Sekta Binafsi.

243. **Mheshimiwa Spika**, matokeo yanayotarajiwa kutokana na utekelezaji wa malengo hayo siyo ya muda mfupi, bali yanajenga misingi ya kuwa na matokeo yatakayohakikisha mwendelezo wa ukuaji wa sekta ya kilimo kwa muda mrefu, ukuaji wa pato la Taifa, ajira, mapato ya fedha za kigeni, malighafi za viwanda na kujihakikishia usalama wa chakula nchini na kuuza ziada nje ya nchi.

244. **Mheshimiwa Spika**, takwimu zinaonesha kuwa ifikapo mwaka 2050, idadi ya watu duniani itafikia Bilioni 9.7 na Bilioni 8.5 ifikapo mwaka 2030. Afrika itafikia Bilioni 2.4 mwaka 2050 na Bilioni 1.6 mwaka 2030. Vilevile, ifikapo mwaka 2050, Tanzania itakuwa na idadi ya watu milioni 135 na milioni 79 mwaka 2030 ambapo mahitaji ya chakula nchini yatafikia tani Milioni 18.8. Wakati huo huo mahitaji ya chakula Duniani yataongezeka kwa wastani wa asilimia 50. (FAO, 2018).

245. Athari za mazingira zitashusha uzalishaji wa mashambani kwa asilimia nne (4). Hii ni fursa kwa atakayejiandaa na ni majanga kwa ambaye hatajiandaa hivyo matumizi ya teknolojia na uwekezaji kwenye tekenolojia ndiyo mwarobaini pekee utakaotatua hatari hii.

246. Aidha, biashara ya chakula katika soko la Afrika itafikia Dola za Marekani Trilioni 1 ifikapo mwaka 2030 hii itafungua fursa za ajira kwenye mnyororo wa thamani. Kutokana na ongezeko hilo la idadi ya watu duniani, kama Taifa lazima tujiandae sasa, ili kufaidika na fursa hiyo ya kibiashara na kujihakikishia usalama wa chakula

na ukuaji endelevu wa uchumi wetu na kulifanya Taifa kuwa huru.

247. **Mheshimiwa Spika**, ifikapo mwaka 2030, mahitaji ya chakula yanatarajiwa kufikia tani 18,797,476 yakiwemo mahindi tani 7,417,540, mchele tani 1,368,144 na muhogo tani 3,211,432. Kutokana na ongezeko hilo la idadi ya watu duniani, kama Taifa lazima tujiandae ili kufaidika na fursa hiyo ya kibiashara na kujihakikishia usalama wa chakula na ukuaji endelevu wa uchumi.

248. **Mheshimiwa Spika**, katika mwaka 2022/2023, Wizara imepanga kutekeleza maeneo ya kipaumbele yafuatayo ili kufikia malengo tajwa:-

- i. Kuimarisha utafiti,
- ii. Kutoa ruzuku ya mbegu za alizeti, ngano na miche ya chikichi,
- iii. Kuimarisha upatikanaji wa pembejeo za kilimo,
- iv. Kuimarisha na kutoa huduma ya upimaji wa afya ya udongo ili kuwezesha wakulima kutambua aina na kiwango cha mbolea kinachohitajika katika mashamba yao;
- v. Kuendeleza kilimo cha umwagiliaji kwa kujenga miundombinu ya umwagiliaji

ikiwemo ujenzi wa mabwawa ya kuvunia maji ya mvua;

- vi. Kuimarisha huduma za ugani na kuhamasisha kilimo cha ukanda kutokana na Ikolojia za kilimo (*Tanzania Agricultural Growth Corridor*);
- vii. Kuimarisha upatikanaji wa masoko ya mazao ya kilimo;
- viii. Kuimarisha mifumo ya upatikanaji wa Mitaji ikiwa ni pamoja na kuanzisha Mfuko wa Maendeleo ya Kilimo utakaowezesha upatikanaji wa pembejeo kwa mfumo wa ruzuku pindi inapotokea athari za kiuchumi;
- ix. Kuimarisha miundombinu ya kuhifadhi mazao ya kilimo ikiwa ni pamoja na ujenzi wa ghala katika ngazi ya Kijiji, Kata na Tarafa ili kupunguza upotevu wa mazao baada ya kuvuna kutoka asilimia 35 hadi 5 ifikapo mwaka 2030;
- x. Kuhamasisha Kilimo cha Mashamba makubwa ikiwa ni pamoja na kuanzisha maeneo maalum ya mashamba makubwa, kwa kuyatengenezea miundombinu na kuwapatia wananchi kwa makubaliano maalum hususan kwa zao la chikichi;
- xi. Kuanza kutoa ruzuku ya mbolea mwaka 2022/2023;

- xii. Kuimarisha Kilimo Anga, na
- xiii. Kuimarisha maendeleo ya ushirika.

5.1. Kuimarisha Utafiti

249. **Mheshimiwa Spika**, mahitaji yetu kama nchi ya mbegu bora ni tani 652,250 na sasa tunazalisha tani 35,199. Ili kuondoa tatizo hilo, Wizara imeongeza bajeti ya utafiti na uzalishaji wa mbegu za msingi kutoka Shilingi Bilioni 11.63 mwaka 2021/2022 hadi Shilingi Bilioni 40.73 mwaka 2022/2023 sawa na ongezeko la asilimia 250.

250. **Mheshimiwa Spika**, katika mwaka 2022/2023, Wizara itaendelea kuimarisha upatikanaji wa mbegu bora kwa kuongeza uzalishaji wa mbegu za awali za mazao ya nafaka, mikunde na mbegu za mafuta kutoka tani 226.5 hadi tani 1,453 ambazo zitakidhi mahitaji ya ASA na kampuni binafsi kuzalisha mbegu zilizothibitishwa tani 452,650. Pia, itaongeza uzalishaji wa mbegu za awali za pamba kufikia tani 17,000.

251. Ili kufikia lengo hilo, Wizara itajenga miundombinu ya umwagiliaji katika eneo la hekta 914 kwenye vituo 15 vya utafiti wa kilimo.

Miundombinu itakayojengwa ni pamoja na mifereji, mabwawa (Ilonga na Tumbi), kuchimba visima, kununua *irrigation centre/lateral pivot*, kuchimba mitaro na kutandaza mabomba.

252. **Mheshimiwa Spika**, TARI itajenga maabara nne (4) za kuzalisha miche kwa njia ya chupa (*tissue culture*) katika vituo vya TARI Mlingano, TARI Maruku, TARI Dakawa na TARI Ukiriguru. Aidha, itakarabati maabara tatu (3) na kununua vifaa na vitendanishi (*reagents*) katika vituo vya TARI Tengeru, TARI Uyole na TARI Mlingano. Ujenzi na ukarabati wa maabara hizo utaongeza uzalishaji wa miche kutoka 5,131,835 hadi miche 33,500,000 kwa njia ya chupa. Vilevile, Wizara itaboresha maabara ya udongo katika kituo cha TARI Mlingano ili iweze kupata ithibati na itaimarisha maabara ya baoteknolojia iliyopo katika kituo cha TARI Mikocheni.

253. **Mheshimiwa Spika**, katika kuongeza upatikanaji wa mbegu kwa wakulima, TARI itakusanya na kusafisha mbegu za asili kwa ajili ya matumizi ya wakulima. Vilevile, mbegu hizo zitatumwa na TARI kuzalisha mbegu za awali na kuwapatia ASA na Sekta Binafsi kuzalisha mbegu ili kutosheleza mahitaji ya mbegu. Aidha,

itahifadhi mbegu hizo za asili kwa kutumia majina halisia, (*germaplasm maintenance*) katika vituo vya TARI kwa ajili ya kufanya utafiti na kuboresha. Utafiti wa mbegu unalenga zaidi katika kukidhi mahitaji ya soko na kilimo cha biashara kwa kushirikiana na viwanda na wafanyabiashara.

254. **Mheshimiwa Spika**, TARI itazalisha teknolojia mpya zenye sifa zaidi ya zile zinazotumiwa na soko hususan zinazostahimili ukame, magonjwa na wadudu, zinazotoa mavuno mengi na zenye viinilishe vingi, ikiwa ni pamoja na ugunduzi wa mbegu bora, kanuni bora za kilimo, ukinzani wa magonjwa, rutuba ya udongo, uchumi jamii na zana bora.

255. Vilevile, TARI itanunua magari manne (4), matrekta saba (7) na zana zake na mashine tatu (3) za kuchakata mbegu kwa vituo vya TARI Seliani, TARI Ilonga na TARI Uyole. Matreka yatawezesha kuongeza eneo la mashamba ya kuzalisha mbegu kutoka hekta 285 hadi hekta 914. Pia, TARI itajenga ghala nne (4) zenye uwezo wa kuhifadhi tani 550 kila moja katika vituo vya TARI Uyole, TARI Seliani, TARI Ilonga na TARI Kifyulilo. Ujenzi huo ukikamilika TARI itakuwa na

uwezo wa kuhifadhi mbegu kutoka tani 20 hadi tani 1,650 kwa vituo hivyo.

256. **Mheshimiwa Spika**, TARI itajenga vyumba vya ubaridi (*cold rooms*) katika vituo vya TARI Selian na TARI Ilonga ambavyo vitatumika kuhifadhi mbegu na nasaba (*germplasm*) mbalimbali za mazao. Hatua hiyo, itapunguza gharama za kupanda mashambani nasaba kila mwaka kama ilivyo kwa sasa kwa lengo la kutunza vizazi vya mimea kwa matumizi ya utafiti wa mbegu.

257. **Mheshimiwa Spika**, ili kulinda mashamba ya uzalishaji na utafiti wa mbegu dhidi ya uvamizi wa wananchi unaotokana na kutokuwepo kwa mipaka na uzio, Wizara kupitia TARI itajenga uzio kwa mashamba matatu (3) ya Suluti (Namtumbo-hekta 388), Milundikwa (Nkasi - hekta 1,000) na Ifakara (Kilombero - hekta 4,715). Aidha, Wizara kwa kushirikiana na Wizara ya Ardhi Nyumba na Maendeleo ya Makazi itahakiki mipaka na kupima mashamba ya vituo vya utafiti wa mbegu vya TARI Seliani na TARI Ukiriguru (Mwanahala na Bwanga) ili kupata hati miliki.

5.2. Kuimarisha Upatikanaji wa Pembejeo za Kilimo

5.2.1. Mbegu Bora

258. **Mheshimiwa Spika**, kwa kutambua umuhimu wa mbegu bora katika uzalishaji wa mazao ya kilimo, Wizara imedhamiria kuhakikisha inaongeza uzalishaji wa mbegu kutosheleza mahitaji ya ndani na ziada kuuzwa nje ya nchi. Mazao ya kipaumbele yatakayozingatiwa katika mpango huo ni mahindi, alizeti, soya, ufuta, ngano, maharage, kunde, mpunga, mtama, choroko, dengu, shayiri na karanga ambayo mahitaji yake ni tani 652,250 ifikapo mwaka 2030.

259. **Mheshimiwa Spika**, katika mwaka 2022/2023, Wizara kupitia ASA na Sekta Binafsi itazalisha jumla ya tani 127,650 za mbegu bora za mazao mbalimbali kama inavyoonekana katika **Jedwali Na. 22**. Aidha, Wizara kupitia Taasisi zake, Halmashauri na Sekta Binafsi itazalisha jumla ya miche/pingili/vikonyo 101,000,000 ya mazao ya kahawa, korosho, chikichi, parachichi, muhogo, migomba, minazi, mkongwe, Chai, viazi vitamu na zabibu (**Jedwali Na.23**). Mbegu na miche itakayozalishwa itasambazwa kwa

wakulima kwa utaratibu maalum utakaowekwa na Wizara.

Jedwali Na. 22: Makadirio ya Mahitaji ya Mbegu Bora za Mazao mbalimbali kwa mwaka 2029/2030

N a.	Aina ya Zao	Uzalishaji wa mazao msimu wa 2020/2021 (Tani)	Makisio ya uzalishaji wa mazao msimu wa 2022/2023 (Tani)	Mkadirio ya mahitaji ya Certified Seeds 2022/2023 (Tani)	Makisio ya uzalishaji wa 2029/2030 (Tani)	Mahitaji ya Breeder Seeds (Tani)	Mahitaji ya Pre-Basic Seeds (Tani)	Mahitaji ya Basic Seeds (Tani)	Mahitaji ya Certified Seeds 2029/2030 (Tani)
1	Mahindi	7,039,064	7,219,000	32,500	13,000	0.32	25.39	2,031.25	162,500.00
2	Alizeti	649,437	941,000	5,600	1,400,000	0.22	11.20	560	28,000
3	Soya	53,594	500,000	25,000	2,000,000	30.52	488.28	7,812.50	125,000
4	Ufuta	205,054	220,000	800	1,000,000	0.00	0.06	16.00	4,000
5	Ngano	70,288	150,000	7,200	1,000,000	6.25	125	2,500	50,000
6	Maharage	1,211,909	1,300,000	10,000	2,000,000	0.78	31.25	1,250.00	50,000
7	Kunde	151,706	250,000	2,250	450,000	0.18	7.03	281.25	11,250
8	Mpinga	2,629,519	2,832,000	16,000	6,400,000	0.16	12.50	1,000	80,000
9	Mtama	755,832	900,000	3,200	1,600,000	0.02	1.60	160	16,000
10	Choro	100,610	140,000	4,100	820,000	0.32	12.8	512.50	20,500
11	Dengu	26,022	45,000	500	100,000	0.04	2	62.50	2,500
12	Shayiri	10,000	18,000	500	50,000	0.31	6.25	125	2,500
13	Karanga	437,124	500,000	20,000	1,000,000	100	1,000	10,000	100,000
JUMLA		13,340,	14,965,	127,650	29,820,	139	1,723	26,311	652,250

Chanzo: Wizara ya Kilimo 2022

Jedwali Na. 23: Malengo ya Uzalishaji wa Miche/Pingili/Vikonyo katika mwaka 2022/2023

Na	Zao	Idadi
1	Parachichi	20,000,000
2	Zabibu	2,000,000
3	Minazi	2,000,000
4	Mkonge	10,000,000
5	Michikichi	5,000,000
6	Migomba	5,000,000
7	Muhogo	5,000,000
8	Viazi Vitamu	2,000,000
9.	Korosho	15,000,000
10.	Kahawa	20,000,000
11.	Chai	15,000,000
	Jumla	101,000,000

Chanzo: Wizara ya Kilimo 2022

260. **Mheshimiwa Spika**, ili kufikia malengo hayo Wizara kupitia, ASA itaongeza eneo jipya la hekta 4,000 kwa ajili ya kuzalisha mbegu bora katika mashamba ya Msimba (hekta 1,500), Kilimi (hekta 700), Mwele (hekta 600) na Mbozi (hekta 1,200); itajenga miundombinu ya umwagiliaji kwenye eneo lenye ukubwa wa hekta 1,791.5 katika mashamba ya mbegu ya Tengeru (hekta 5.5), Mwele (hekta 600), Arusha (hekta 400) na Kilimi (hekta 786); itajenga bwawa lenye mita

za ujazo 82,000 kwa ajili ya kuhifadhi maji katika shamba la mbegu la Arusha; itachimba visima virefu nane (8) katika shamba la mbegu la Arusha; itanunua matreka sita (6) na zana zake kwa ajili ya mashamba ya Msungura, Namtumbo, Msimba, Dabaga, Mbozi na Kilimi.

261. **Mheshimiwa Spika**, ASA itanunua mashine za kupandia sita (6) kwa ajili ya shamba la kuzalisha mbegu za mpunga la Kilangali. Aidha, ASA itanunua ndege zisizo na rubani (*drones*) tatu (3) kwa ajili ya kunyunyuzia dawa za kudhibiti magonjwa na wadudu pamoja na kujenga uzio wa mashamba ya Arusha, Kilimi na Kilangali. Jumla ya Shilingi 43,033,700,000 zimetengwa kwa ajili ya kuimarisha upatikanaji wa mbegu bora.

Uthibiti wa Ubora wa Mbegu

262. **Mheshimiwa Spika**, katika mwaka 2022/2023, TOSCI itaendelea kuthibiti ubora wa mbegu nchini kwa kukagua hekta 45,000 za mashamba ya mbegu; kukusanya sampuli za mbegu 4,360 na kupima ubora wake; na kukagua wafanyabiashara wa mbegu 1,900 na ghala 100.

263. **Mheshimiwa Spika**, TOSCI itafanya majaribio ya utambuzi wa aina 425 za mbegu za mazao ya kilimo. Aidha, TOSCI itapitia mwongozo wa uzalishaji wa mbegu na kuandaa viwango vya kuthibitisha ubora wa mbegu za matunda na miti. Pia, TOSCI itatoa mafunzo kuhusu Sheria ya Mbegu Na.18 ya mwaka 2003 na Kanuni zake kwa wafanyabiashara 500, wataalam wa Afya ya Mimea 25, mawakala wa mbegu 1,000, wakaguzi wa mbegu 30 na watafiti 30.

5.2.2. Upatikanaji wa Mbolea

264. **Mheshimiwa Spika**, kama nilivyoieleza hapo awali, athari za UVIKO-19 na vita kati ya Urusi na Ukraine imesababisha ongezeko la bei ya mbolea duniani. Kwa mfano, bei ya mbolea aina ya DAP imeongezeka kutoka Dola za Marekani 310 kwa tani mwaka 2020 hadi Dola za Marekani 1,012 kwa tani mwaka 2022 sawa na ongezeko la asilimia 226. Aidha, bei ya mbolea aina ya Urea imeongezeka kutoka Dola za Marekani 251 kwa tani mwaka 2020 hadi Dola za Marekani 1,214 kwa tani mwaka 2022 sawa na ongezeko la asilimia 384. **(Kielelezo Na. 4)**

Kielelezo Na. 4: Mwenendo wa Bei za Mbolea (Dola za Marekani kwa Tani)

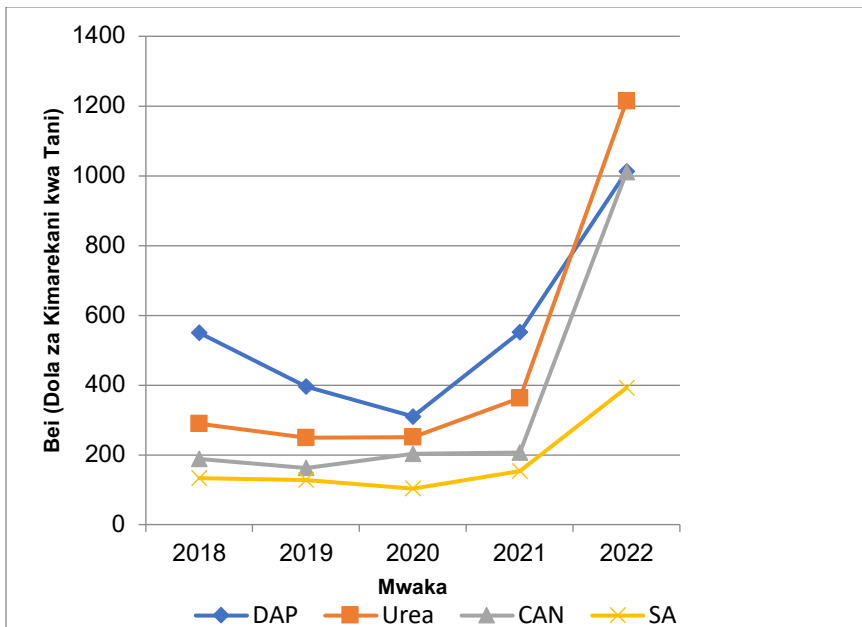

Chanzo: Wizara ya Kilimo, 2022

265. **Mheshimiwa Spika**, ili kukabiliana na athari za kupanda kwa bei ya mbolea duniani, Wizara itaimarisha mfumo wa utoaji ruzuku ya pembejeo za kilimo hususan mbolea kwa mazao yote kwa kuangalia upya utaratibu wa usajili wa kampuni na mawakala wa pembejeo nchini. Wizara inatarajia kutumia Shilingi Bilioni 150 kutoa ruzuku ya mbolea kwa mazao yote kwa utaratibu utakaoelezwa wakati wa kuwasilisha Bajeti Kuu ya Serikali. Ruzuku hiyo haitakuwa ya

kudumu bali itatolewa kwa kipindi maalum hususan wakati yatapotokea majanga au mdororo wa kiuchumi.

266. **Mheshimiwa Spika**, kupitia Bunge lako Tukufu ninaagiza kampuni na viwanda vya mbolea nchini kusajili mawakala wao TFRA ifikapo tarehe 31 Mei, 2022 ili kurahisisha utoaji na usimamizi wa ruzuku. Aidha, Wizara itasajili wasambazaji wa mbolea na vituo vyote vya mauzo hapa nchini. Katika kuboresha usimamizi wa utoaji wa ruzuku, mifuko ya mbolea itawekwa misimbomilia (*bar codes*) na lebo ya **RUZUKU** ili kutofautisha na mbolea zitakazoendelea kuuzwa sokoni bila ruzuku. Aidha, Wizara itaendelea kuwalinda na kuwawezesha wawekezaji wa viwanda vya ndani vya kuzalisha mbolea.

267. **Mheshimiwa Spika**, kampuni yoyote ambayo haitatekeleza agizo hili na kukubali kutumia mfumo utakaowekwa na TFRA wa kusimamia na kusajili kampuni, mawakala na kuweka mfumo wa *Point of Sale* (POS) kwenye maduka na ghala zao za mikoani na wilayani, Serikali haitosita kumfutia leseni yake ya biashara. Mpango huu wa ruzuku ya mbolea utawapa kipaumbele wazalishaji wa mbolea ndani

ya nchi ili kulinda viwanda vyetu, ajira na usalama wa nchi.

268. **Mheshimiwa Spika**, Mfumo huo pamoja na kuimarisha usimamizi wa mbolea za ruzuku, pia utasaidia kuboresha usimamizi wa tasnia ya mbolea ikiwemo udhibiti wa upandishwaji holela wa bei na ubora wa mbolea. Aidha, utaratibu wa kutoa ruzuku kwa wakulima kupitia mfumo wa mazao kujigharamia yenyewe (*own crop financing*) utaendelea kutekelezwa

269. **Mheshimiwa Spika**, Tanzania ni lango kuu la kupitisha mbolea kwa nchi za Afrika Mashariki (*East African Community - EAC*) na za Kusini mwa Bara la Afrika (*Southern African Development Community - SADC*) ikiwemo Malawi, DR Congo, Zambia, Burundi, Rwanda na Uganda. Kutokana na fursa hiyo, uwepo wa viwanda vya uzalishaji wa mbolea nchini ni fursa adhimu ya biashara ya mbolea katika ukanda huu.

270. **Mheshimiwa Spika**, katika kuhakikisha nchi inatumia fursa za masoko ya kikanda, Wizara itaendeleza jitihada za muda mrefu za kuzalisha mbolea hapa nchini. Kwa mwaka 2022/2023, Wizara itaendelea kuhamasisha

uwekezaji katika viwanda vya ndani vya kuzalisha mbolea ikiwemo kampuni ya ITRACOM kukamilisha ujenzi wa kiwanda chenye uwezo wa kuzalisha tani 600,000 za mbolea kwa mwaka.

271. **Mheshimiwa Spika**, Wizara kwa kushirikiana na Taasisi nyingine za serikali itawezesha upatikanaji wa vivutio vya uwekezaji wa kiwanda cha mbolea cha Minjingu ili kiweze kuongeza uzalishaji kutoka tani 100,000 hadi tani 300,000 kwa mwaka. Aidha, Wizara itaendelea na mazungumzo na Wizara ya Nishati kuhusu kufufua mradi wa kuzalisha mbolea ya Urea kwa kutumia gesi asilia uliopo katika Halmashauri ya Wilaya ya Kilwa Mkoa wa Lindi.

272. **Mheshimiwa Spika**, Wizara kupitia TFRA itaratibu uingizwaji na usambazaji wa tani 650,000 za mbolea. Aidha, TFRA itaendelea kudhibiti ubora wa mbolea kwa kukagua wafanyabiashara 3,340 wa mbolea; kutoa mafunzo ya ukaguzi wa mbolea kwa maafisa kilimo 30 wa Halmashauri za wilaya; kununua vifaa vya maabara ya uchunguzi wa ubora wa mbolea; kuanzisha Ofisi za Kanda ya Kati na Magharibi; na kuimarisha Ofisi za Kanda ya Ziwa (Mwanza), Nyanda za Juu Kusini (Mbeya) na

Kanda ya Kaskazini (Arusha). Vilevile, TFRA itasajili aina mpya za mbolea na visaidizi vyake 80; itasajili maeneo ya biashara mapya 1,000 na kutoa leseni 2,000; na itaimarisha mfumo wa ukusanyaji, uchambuzi na matumizi ya taarifa za mbolea.

273. **Mheshimiwa Spika**, Wizara inapitia upya muundo wa Kampuni ya Mbolea Tanzania (*Tanzania Fertilizer Company* - TFC) kwa lengo la kuiwezesha kampuni hiyo kujiendesha kibiashara na kutumika kama chombo cha Serikali cha kuimarisha upatikanaji wa pembejeo za kilimo hususan mbolea na viuatilifu. Katika mwaka 2022/2023, Wizara itaiwezesha TFC Shilingi bilioni 6 kwa ajili ya utekelezaji wa majukumu yake.

274. **Mheshimiwa Spika**, Wizara inaendelea kuwahakikishia wazalishaji wadogo wa mbolea za kilimo hai (organic) na chokaa kuwa itaendelea kuwalea, kuwalinda na kuwahakikishia masoko ili kupunguza gharama za kuagiza mbolea za aina hiyo kutoka nje ya nchi.

275. **Mheshimiwa Spika**, kupitia Bunge lako Tukufu, tunawahamasisha vijana wabunifu ambao wanaweza kuzalisha mbolea za kilimo hai (organic) waje Wizara ya Kilimo ili waweze kusaidiwa.

5.2.3. Viuatilifu

276. **Mheshimiwa Spika**, katika mwaka 2022/2023, Wizara kupitia TPHPA itanunua viuatilifu lita 118,500 vya kudhibiti visumbufu vya milipuko, ikiwemo lita 100,000 za kudhibiti viwavijeshi, lita 10,000 kwelea kwelea, lita 5,000 nzige, lita 3,000 nzi wa matunda na lita 500 panya; itanunua mabomba 9,250 ya kupulizia viuatilifu na kusambaza katika Halmashauri 185; itasavei na kuainisha maeneo ya mazalia ya visumbufu na kuwadhibiti; itaimarisha usimamizi wa matumizi bora na sahihi ya viuatilifu; na kuimarisha uchambuzi wa kina wa visumbufu vya kikarantini.

277. **Mheshimiwa Spika**, Wizara itahamasisha matumizi ya teknolojia sahihi za kuhifadhi mazao ya nafaka katika kanda nne (4) zenye uwezo wa kuzalisha nafaka. Pia, itahamasisha uhifadhi wa asili wa mazao ya nafaka kwa kutumia mimea dawa na kupima masalia ya sumu katika sampuli

3,000 kwenye mazao ya kimkakati ili kuendana na Sheria za masalia ya sumu za kimataifa na kuwezesha upatikanaji wa masoko ya nje ya nchi.

278. **Mheshimiwa Spika**, TPHPA itakagua usafi wa afya ya mimea, itatambua na kudhibiti visumbufu katika mazao ya bustani, itakagua aina 6,600 za viuatilifu na itasajili viuatilifu vipya 300. Pia, itakagua shehena 1,800 za mimea zinazotarajiwa kuingizwa nchini na kuchambua aina za viuatilifu 3,500 ili kubaini ubora na athari zake kupitia masalia kwenye mazao.

5.2.4. Zana za Kilimo

279. **Mheshimiwa Spika**, Wizara katika mwaka 2022/2023, itaendelea kushirikiana na Sekta Binafsi kutoa mafunzo ya matumizi ya zana bora za kilimo kwa wamiliki na waendeshaji wa mashine na zana za kilimo 100 katika kanda za kilimo za Kati na Kaskazini.

280. **Mheshimiwa Spika**, katika kuhakikisha tunaongeza tija katika uzalishaji wa mazao, Wizara kwa kushirikiana na kampuni ya AFTRADE ya BELARUS itaendelea na tathmini ya maeneo yatakayofaa kwa ajili ya uanzishwaji wa Vituo Jumuishi vya Utoaji wa Huduma za zana za

kilimo nchini (*mechanization hubs*), ambavyo vitawezesha upatikanaji wa mashine na zana za kilimo kwa urahisi. Aidha, kwa kutegemea makubaliano yatakayofikiwa baada ya tathmini inayoendelea, kampuni hiyo imepanga kuanzisha kituo kikubwa cha umahiri wa utoaji wa huduma za zana za kilimo nchini katika mkoa wa Dodoma, ambacho kitakuwa kitovu cha utoaji huduma, ufuatiliaji na uratibu wa vituo vingine vitakavyoanzishwa hapa nchini.

281. Vilevile, Wizara kwa kushirikiana na Shirika la Maendeleo la Japan (JICA) na Sekta Binafsi imepanga kutoa mafunzo ya uhamasishaji wa matumizi bora ya zana za kilimo katika zao la mpunga katika Chuo cha Mafunzo ya Kilimo cha KATC, ambapo mafunzo hayo pia yatawahusisha maafisa ugani na wanafunzi wa vyuo kwa kupata mafunzo kwa vitendo.

5.3. Umwagiliaji

282. **Mheshimiwa Spika**, katika mwaka 2022/2023, Wizara kupitia Tume ya Taifa ya Umwagiliaji imepanga kujenga miundombinu ya umwagiliaji katika skimu mpya 25 zenye jumla ya hekta 53,234 (**Kiambatisho Na. 4**). Katika mpango huo mabwawa 14 ya kuvuna maji ya

mvua yenye uwezo wa mita za ujazo 131,535,000 ambayo yatamwagilia hekta 23,484 katika skimu 15 yatajengwa (**Kiambatisho Na. 5**). Aidha, skimu 10 zenye hekta 29,750 zitamwagiliwa kupitia vyanzo vingine vya maji ikiwemo mito. Vilevile, Tume itaboresha, itakarabati na kukamilisha skimu 30 zenye jumla ya hekta 41,771 (**Kiambatisho Na. 6**). Aidha, jumla ya Shilingi 256,175,891,826 zitatumika kutekeleza mpango huo.

283. **Mheshimiwa Spika**, katika utekelezaji wa mpango huo jumla ya hekta 95,005 zitaongezeka na kuongeza eneo la umwagiliaji kutoka hekta 727,280.6 mwaka 2021/2022 hadi hekta 822,285.6 mwaka 2022/2023 ambayo ni sawa na asilimia 68.5 ya kufikia lengo la hekta 1,200,000 ifikapo 2025.

284. Aidha, kukamilika kwa ujenzi na ukarabati wa miundombinu hiyo, utachangia katika kuongeza uzalishaji wa mazao ya kilimo. Kwa mfano, uzalishaji wa zao la mpunga unatarajiwa kuongezeka kwa tani 403,020 zenye thamani ya takriban Shilingi bilioni 345.4 na vitunguu tani 374,426 zenye thamani ya takriban Shilingi bilioni

2.9 na hivyo kuongeza pato la Taifa. Vilevile, uwekezaji huo unakadiriwa kutoa ajira za moja kwa moja zipatazo 475,000.

285. **Mheshimiwa Spika**, Tume pia imepanga kufanya upembuzi yakinifu na usanifu wa kina katika mabonde na skimu za kimkakati 22 zenye jumla ya hekta 306,361. Mabonde na skimu hizo zimewekwa kwenye mpango wa ujenzi katika kipindi cha mwaka 2022/2023 na 2024/2025. Vilevile, upembuzi yakinifu na usanifu wa kina utafanyika katika skimu 42 zenye jumla ya hekta 91,357 ambazo zitajengwa katika mwaka 2023/2024 (**Kiambatisho Na. 7**). Jumla ya Shilingi 35,472,168,000 zitatumika kutekeleza mpango huo.

286. Aidha, Tume itahakiki skimu na eneo linalomwagiliwa na eneo linalofaa kwa kilimo cha umwagiliaji nchini. Tume pia, itanunua magari 38 kwa ajili ya kuimarisha usimamizi wa miradi kupitia ofisi za umwagiliaji za mikoa, itanunua mitambo 12 kwa ajili ya ujenzi wa skimu, itanunua vifaa vya upimaji (*land survey equipment*) kujenga ofisi 17 za uwagiliaji za mkoa. Jumla ya Shilingi 24,826,259,000 zitatumika kutekeleza mpango huo.

287. **Mheshimiwa Spika**, katika kujenga uwezo wa Vyama vya Umwagiliaji, Wizara itatoa mafunzo kwa wakulima viongozi 1,000 na Vyama vya Umwagiliaji 220 kuhusu mipango ya usimamizi na uendeshaji wa skimu za umwagiliaji. Pia itawezesha uanzishwaji wa Vyama vya Umwagiliaji 200 na kuandaa kanuni ndogo kulingana na Sheria Na. 4 ya Taifa ya Umwagiliaji (2013) na kanuni za umwagiliaji (2015). Aidha, Tume itasambaza miongozo ya ukusanyaji wa ada za huduma ya umwagiliaji katika skimu 974 ili kuimarisha Mfuko wa Maendeleo ya Umwagiliaji.

5.3.1. Ofisi za Wilaya za Umwagiliaji

288. **Mheshimiwa Spika**, katika mwaka 2022/2023, Wizara itafungua ofisi 146 za Umwagiliaji za Wilaya. Ofisi hizo zitakuwa na Wahandisi wa umwagiliaji, Mafundi Sanifu Ujenzi na Maafisa Kilimo. Watumishi hao kwa kushirikiana na watumishi waliopo Ofisi ya Rais - TAMISEMI watasimamia miradi ya umwagiliaji katika Wilaya zao na kusimamia ukusanyaji wa ada za huduma za umwagiliaji. Aidha, watumishi hao watakuwa chini ya Ofisi za Tume ya Umwagiliaji na kuwajibika moja kwa moja Wizara ya Kilimo. Mfumo huo wa usimamizi wa miradi ya

umwagiliaji utaokoa upotevu wa mapato ya takribani Shilingi 100,000,000,000 kwa mwaka.

5.4. Kuimarisha Huduma za Ugani

5.4.1. Huduma na Mafunzo ya Ugani

289. **Mheshimiwa Spika**, Wizara itaendelea kuimarisha huduma za ugani ili kuongeza tija katika uzalishaji wa mazao nchini. Katika mwaka 2022/2023, Wizara itawezesha upatikanaji wa huduma ya upimaji wa afya ya udongo bure kwa wakulima kama huduma ya msingi na ya lazima. Huduma hiyo itaenda sambamba na kusajili wakulima na kuwaweka kwenye Kanzi Data maalum. Aidha, kila mkulima atapewa cheti kitakachoonisha afya ya udongo katika shamba lake ili kumwezesha mkulima kuzalisha mazao kulingana na afya ya udongo wa shamba lake.

290. **Mheshimiwa Spika**, katika kufikia azma hiyo, Wizara itanunua na kusambaza vifaa vya kupimia afya ya udongo kwa maafisa ugani wa Halmashauri 122; vishikwambi 6,377; visanduku vya ugani (*Extension Kits*) 400 katika Halmashauri 46; na itanunua na kufunga GPS kwenye pikipiki za maafisa ugani na kuweka mfumo wa usimamizi wa huduma za ugani na kuwezesha kila afisa

ugani anapata sare ambazo atavaa akiwa kazini. Aidha, Wizara itawezesha uanzishwaji wa mashamba ya mfano 400 na mashamba darasa 400 kwa mazao ya kipaumbele katika Mikoa ya Singida, Simiyu, Morogoro, Njombe, Ruvuma, Kilimanjaro, Manyara, Tabora, Mara, Iringa, Mbeya, Songwe, Rukwa na Dodoma.

291. **Mheshimiwa Spika**, Wizara itaanzisha mfumo utakaowawezesha maafisa ugani kuwatambua wakulima bora watakaotumika kutoa huduma za ugani kwa wakulima wengine. Katika kuondokana na tatizo la upungufu wa maafisa ugani, wanafunzi wanaosoma katika vyuo vya kilimo katika ngazi zote kwa kushirikiana na Wizara ya Elimu Sayansi na Teknolojia, Wizara itaanza mfumo wa kuwapeleka katika mafunzo ya vitendo kwa mwaka mmoja kabla ya kuhitimu masomo yao na eneo hili Serikali itashirikiana na Wadau wa Maendeleo.

292. Kadhalika, Wizara kwa kushirikiana na Wizara ya Ardhi Nyumba na Maendeleo ya Makazi, itawezesha upimaji wa ardhi ya kilimo na kuitangaza kwenye gazeti la Serikali. Hatua hizo zinalenga kulinda ardhi ya kilimo kupitia hati miliki za mashamba, kutumia rasilimali ya ardhi

kama moja wapo ya dhamana zinazoweza kutumiwa na wakulima kupata mitaji ya kuendeleza kilimo.

293. **Mheshimiwa Spika**, pamoja na vitendea kazi walivyopewa maafisa ugani, Wizara itahakikisha wataalam hao wanapatiwa mafunzo sahihi kwa kuratibu utekelezaji wa program za mafunzo kwa maafisa ugani wote nchini ili waweze kutoa huduma sahihi kulingana na mazao wanayosimamia katika maeneo yao.

294. Aidha, Wizara itaendelea kutumia TEHAMA katika kutoa huduma za ugani na taarifa za masoko kwa wadau wa kilimo. Katika mwaka 2022/2023, Wizara itatoa mafunzo ya matumizi ya mfumo wa M-Kilimo kwa maafisa ugani 1,500 na kusajili wakulima wapya 2,218,415 na wafanyabiashara wa mazao ya kilimo 1,375. Aidha, Wizara itatoa ushauri wa kitaalam kwa wakulima kuhusu kilimo bora na taarifa za masoko ya mazao kupitia mfumo huo.

295. **Mheshimiwa Spika**, Wizara itaanzisha kituo cha huduma za mawasiliano ya kilimo (*Call centre*) kwa ajili ya kurahisisha utoaji wa ushauri wa kitaalam na taarifa za masoko kwa wadau wa

kilimo. Aidha, Wizara itaandaa mwongozo wa usimamizi wa huduma za ugani na kuusambaza kwa sekretarieti za mikoa 26 na Halmashauri 185.

296. **Mheshimiwa Spika**, Wizara kwa kushirikiana na Ofisi ya Rais TAMISEMI na Sekta Binafsi itaanza kukarabati vituo 200 vya Rasilimali za Kilimo vya Kata (WARCs) ambavyo vitatumika kwa ajili ya shughuli za kilimo. Jumla ya Shilingi Bilioni 15,007,560,000 zimetengwa kwa ajili kuimarisha huduma za ugani.

297. **Mheshimiwa Spika**, ninapenda nitumie nafasi hii kupitia Bunge lako Tukufu kuzielekeza Mamlaka za Serikali za Mitaa kutobadilisha matumizi ya Vituo vya Rasilimali za Kilimo bila idhini ya Wizara ya Kilimo.

5.4.2. Vyuo na vituo vya Mafunzo ya Kilimo

298. **Mheshimiwa Spika**, Wizara itadahili wanafunzi 2,200 katika ngazi ya Astashahada na Stashahada . Vilevile, Wizara kwa kushirikiana na Wizara ya Elimu Sayansi na Teknolojia itapitia upya mitaala na mfumo mzima wa vyuo vya Kilimo kwa lengo la kutoa wahitimu wenye stadi zitakazo wawezesha kutoa huduma na ushauri kwa wakulima kwa vitendo. Ushirikiano huo pia

utahusisha vijana na wakufunzi wa kilimo kupata mafunzo katika vyuo mahiri duniani.

299. **Mheshimiwa Spika**, Wizara itaendelea na ukarabati wa miundombinu ya Vyuo vya Mafunzo ya Kilimo Uyole, KATRIN, Inyala, Ukiriguru, Igurusi, Mtwara, Mlingano, HORTI – Tengeru na Vituo vya Mafunzo kwa Wakulima vya Bihawana, Ichenga na Mkindo. Vilevile, Wizara itanunua magari matatu (3), matreka mawili (2) na vifaa vya kufundishia kwa ajili ya Vyuo vya Kilimo vya Mlingano, HORTI - Tengeru, Inyala, Maruku, KATC, Mubondo, Mtwara na Vituo vya Mafunzo kwa Wakulima vya Bihawana, Ichenga na Mkindo. Jumla ya Shilingi 5,225,000,000 zimetengwa kwa ajili ya ukarabati huo.

300. **Mheshimiwa Spika**, Wizara itaboresha mfumo wa uendeshaji wa Maonesho ya Wakulima (Nanene) ili kuhakikisha Viwanja vya Maonesho ya Nanene vinakuwa vituo vya kutoa elimu na taarifa za uzalishaji na masoko mwaka mzima. Vilevile, maboresho hayo yataenda sambamba na uanzishwaji wa uwanja wa kimataifa wa maonesho ya kilimo (*Tanzania International Agricultural Trade Fair*).

5.5. Uzalishaji wa mazao

5.5.1. Mazao Asilia ya Biashara

301. **Mheshimiwa Spika**, uzalishaji wa mazao asilia ya biashara unatarajiwa kuongezeka kutoka tani 919,282 mwaka 2021/2022 hadi tani 1,199,081,794 mwaka 2022/2023 ambapo mauzo ya mazao hayo nje ya nchi yanakadiriwa kufikia tani 641,515 zenye thamani ya Shilingi 1,199,081,794 (**Jedwali Na. 24**).

Jedwali Na.24: Makadirio ya Uzalishaji na Mauzo ya Mazao Nje ya Nchi kwa Mwaka 2022/2023

Zao	2021/2022	2022/2023**	Mauzo ya nje (Tani)	Thamani ya Mauzo ya Nje 2023 (TZS)
Pamba	144,550	350,000	103,000	381,710,000
Kahawa	65,235	75,000	72,000	236,500,000
Chai	11,962	30,000	25,000	42,000
Pareto	1,848	2,800	765	6,600,000
Tumbaku	70,775	95,000	61,750	215,507,500
Korosho	238,597	400,000	340,000	294,372,294
Mkonge	24,644	60,000	39,000	64,350,000
Sukari	361,671	450,000	-	-
Jumla	919,282	1,462,800	641,515	1,199,081,794

Chanzo: Wizara ya Kilimo, 2022

Zao la Mkonge

302. **Mheshimiwa Spika**, Wizara kupitia Bodi ya Mkonge Tanzania itasimamia Mkakati wa kuongeza uzalishaji wa zao la mkonge kutoka tani 36,169.8 mwaka 2020/2021 hadi tani 60,000 mwaka 2022/2023. Lengo hilo litafikiwa kwa kutoa elimu kuhusu kilimo bora cha mkonge na ubora wa singa kwa wakulima wadogo 8,000 na wakulima wakubwa 39 na kusimamia uzalishaji na usindikaji wa zao la mkonge.

303. Aidha, Bodi itaendelea kusambaza miche bora 10,000,000 kwa wakulima katika Halmashauri za Wilaya 40; kupima hekta 1,500 za mashamba na kuyagawa kwa wakulima; Pia, Bodi itahamasisha kilimo cha mkonge katika Wilaya 8 za mikoa ya Tanga, Singida na Tabora na kuwaunganisha wakulima wadogo 2,400 na soko kwa mfumo wa zabuni.

304. **Mheshimiwa Spika**, Bodi ya Mkonge itahamasisha uanzishwaji wa viwanda vidogo vinne (4) vya kuchakata mkonge katika mikoa ya Morogoro (Kilosa), Shinyanga (Kishapu), Singida (Singida Vijijini) na Tanga (Handeni). Pia itakarabati mashine ya kuchakata mkonge katika

shamba la Kibaranga na itawezesha utengenezaji wa mashine moja (*prototype*) ya kuzalisha shira (*syrup*) na *spirit*. Vilevile, itahamasisha matumizi ya kamba na magunia ya mkonge pamoja na uwekezaji katika kuongeza thamani ya zao la mkonge. Jumla ya Shilingi 2,000,000,000 zimetengwa kufanikisha lengo hilo.

Zao la Korosho

305. **Mheshimiwa Spika**, katika mwaka 2022/2023, Wizara kupitia Bodi ya Korosho Tanzania imepanga kuongeza uzalishaji kutoka tani 238,555.81 mwaka 2021/2022 hadi tani 400,000. Ili kufikia malengo hayo, Wizara itaendelea kuimarisha usimamizi wa upatikanaji na usambazaji wa viuatilifu tani 25,000 za Salfa ya unga, lita 1,500,000 za viuatilifu vya maji na vinyunyizi (*motorized sprayers*) vya viuatilifu 3,500, magunia 4,400,000 na kutoa mafunzo ya kilimo bora cha korosho na kuhamasisha uongezaji wa thamani.

306. Katika kuendeleza maeneo mapya ya uzalishaji wa zao la korosho, Wizara kupitia Bodi itaimarisha upatikanaji wa pembejeo, uanzishaji na uendelezaji wa mashamba ya pamoja (*block farms*) na kuanzisha viwanda vidogo vya

kubangua korosho katika Halmashauri za wilaya za Kongwa na Tanga. Vilevile, Bodi itajenga ghala mbili (2) zenye uwezo wa kuhifadhi tani 2,000 kila moja katika Halmashauri za wilaya za Manyoni na Kongwa.

307. Vilevile, Bodi itawezesha uanzishwaji wa mashamba matatu (3) ya pamoja yenye ukubwa wa hekta 7,500 katika maeneo mapya ya uzalishaji wa korosho zikiwemo Wilaya za Kisarawe, Nanyumbu na Tunduru. Vilevile, Bodi itakamilisha ujenzi wa kituo cha mafunzo ya kusindika Korosho kwa wakulima katika viwanja vya maonesho ya Nanenane vilivyopo Ngongo (Lindi). Jumla ya Shilingi 30,000,000,000 zimetengwa kufanikisha lengo hilo.

Zao la Kahawa

308. **Mheshimiwa Spika**, Wizara kupitia Bodi ya Kahawa Tanzania imepanga kuongeza uzalishaji wa kahawa kutoka tani 65,235 mwaka 2021/2022 hadi tani 72,000 mwaka 2022/2023. Lengo hilo litafikiwa kwa kukarabati mashamba yaliyopo; kutoa mafunzo ya kilimo bora cha zao la kahawa na kuimarisha mifumo ya masoko ya kahawa ikiwemo kuanzisha minada ya kahawa

katika mkoa wa Kagera; kuratibu na kusimamia mikataba ya ununuzi wa kahawa.

309. Vilevile, Wizara, kupitia Tume ya Maendeleo ya Ushirika na Bodi ya Kahawa Tanzania itagawa mizani 300 kwenye vyama vya ushirika na kukarabati/kujenga ghala 50 katika Mkoa wa Kagera kwa ajili ya kuimarisha masoko ya kahawa. Aidha, utekelezaji wa mpango huo utahusisha TADB na NMB ambapo jumla ya Shilingi Bilioni 29 zitatumika kufikia malengo hayo.

310. Vilevile, Wizara kwa kushirikiana na Sekta Binafsi itawezesha uzalishaji na usambazaji wa miche bora 20,000,000 na kununua mashine mbili (2) zenye uwezo wa kukaanga tani 15 za kahawa kwa saa. Jumla ya Shilingi 300,000,000 zimetengwa kufanikisha lengo hilo.

Zao la Pamba

311. **Mheshimiwa Spika**, katika mwaka 2022/2023, Wizara kupitia Bodi ya Pamba imepanga kuongeza uzalishaji kutoka tani 144,792 mwaka 2021/2022 hadi tani 350,000 mwaka 2022/2023. Ili kufikia lengo hilo, Bodi itasambaza tani 17,000 za mbegu bora, chupa

4,500,000 (*ekapack*) kwa wakulima 600,000 wa pamba; itanunua na kusambaza mashine rahisi za kupalilia 400 na kusambaza kwa wakulima 400; itahamasisha matumizi ya mbinu bora za kilimo cha pamba ikiwemo matumizi ya nafasi mpya za upandaji wa pamba (60 sm × 30 sm) kwa kutumia njia mbali mbali ikiwemo Balozi wa Pamba.

312. **Mheshimiwa Spika**, Bodi itasajili wakulima wa pamba kupitia Mfumo wa Kieletroniki katika mkoa 17. Ili kuhamasisha wakulima kung’oa masalia ya pamba katika mashamba yao, Bodi itanunua mashine mbili (2) (*Biomass Briquette machines*) zenye uwezo wa kuzalisha tani 1.8 ya nishati mbadala ya kupikia inayotokana na masalia hayo. Mashine hizo zitasimikwa katika Wilaya za Maswa na Meatu na kusimamiwa na AMCOS.

Zao la Chai

313. **Mheshimiwa Spika**, Wizara kupitia Bodi ya Chai Tanzania imepanga kuongeza uzalishaji wa chai kavu kutoka tani 27,510 mwaka 2020/2021 hadi tani 30,000 mwaka 2022/2023. Katika kufikia lengo hilo, Bodi kwa kushirikiana na wamiliki wa mradi wa chai Kilolo, Sekta Binafsi na Wadau wa Maendeleo pamoja na wasindikaji wa

chai wa wilaya ya Mufindi itafufua shamba lenye ukubwa wa hekta 350 katika mradi wa chai Kilolo utakaogharimu takriban Shilingi milioni 300 utakaochangia kuongeza uzalishaji wa tani 405 za chai kavu.

314. Aidha, Bodi kwa kushirikiana na TSHTDA na Shirika la Solidaridad watatoa mafunzo kuhusu ubora wa chai kwa Wakulima 200 katika Wilaya ya Kilolo ili waweze kupatiwa vyeti vya ubora vinavyotolewa na kampuni ya *Rainforest Alliance* kwa ajili ya kupata soko la nje.

315. **Mheshimiwa Spika**, Wizara kupitia Bodi, TSHTDA, Sekta Binafsi na Wadau wa Maendeleo itazalisha miche ya chai 15,000,000. Kati ya hiyo, miche 7,500,000 itatumika kwenye upanuzi wa mashamba ya chai katika wilaya za Mufindi, Njombe na Kilolo na miche 7,500,000 itatumika katika kujazia mapengo ya mashamba ya wakulima wadogo katika wilaya za Lushoto, Korogwe na Bukoba.

316. **Mheshimiwa Spika**, Wizara kwa kushirikiana na Mfuko wa Hifadhi ya Jamii wa Watumishi wa Umma (PSSSF) na Mfuko wa Fidia kwa Wafanyakazi (WCF) itakamilisha ukarabati

wa kiwanda cha chai Mponde Wilayani Lushoto ambao umefikia asilimia 75. Kiwanda hicho kinatarajiwa kuongeza upatikanaji wa ajira kwa watu zaidi ya 150 na kununua majani mabichi ya chai kutoka kwa wakulima wapatao 4,000.

317. **Mheshimiwa Spika**, Wizara kwa kushirikiana na Soko la Bidhaa Tanzania (TMX) itakamilisha uanzishwaji wa mnada wa chai katika eneo la Kurasini, Dar es Salaam. Mnada huo utapunguza gharama za biashara zilizokuwa zinatokana na kuuza chai katika mnada wa chai Mombasa, utaimarisha matumizi ya bandari nchini pamoja na kuongeza ajira. Uanzishwaji wa mnada utaenda sambamba na kuimarisha mahusiano na nchi za Rwanda, Burundi na Pakistan ili kupata wanunuzi watakaoshiriki katika mnada huo. Jumla ya Shilingi 2,000,000,000 zimetengwa kufanikisha lengo hilo.

Zao la Tumbaku

318. **Mheshimiwa Spika**, Wizara kupitia Bodi ya Tumbaku Tanzania imepanga kuongeza uzalishaji wa tumbaku kutoka tani 58,295 mwaka 2020/2021 hadi tani 95,000 mwaka 2022/2023. Malengo hayo yatafikiwa kwa kutoa mafunzo ya kilimo bora cha tumbaku kwa maafisa ugani na

wakulima kupitia mashamba mawili (2) ya mfano katika mikoa ya Mbeya (Chunya) na Tabora (Urambo). Aidha, kiwanda kilichokuwa kimefungwa cha TLTC kimepata mwekezaji mpya ambaye ni kampuni ya AMY Holding Ltd ambapo katika mwaka 2022/2023 kampuni hiyo itanunua tani 10,000 za tumbaku na kuingia mikataba ya kununua tumbaku na wakulima tani 30,000. Jumla ya Shilingi 500,000,000 zimetengwa kufanikisha lengo hilo.

Zao la Pareto

319. **Mheshimiwa Spika**, Wizara kupitia Bodi ya Pareto Tanzania itahamasisha wakulima kuongeza uzalishaji wa pareto kutoka tani 2,412 mwaka 2020/2021 hadi tani 2,800 mwaka 2022/2023. Ili kufikia lengo hilo, Bodi itasambaza tani nne (4) za mbegu bora za pareto zitakazotosheleza eneo lenye ukubwa wa hekta 4,000 katika mikoa ya Iringa, Mbeya, Njombe, Songwe, Arusha na Manyara; kuendelea kutoa elimu ya kilimo bora cha pareto kwa wakulima 12,000 katika mikoa hiyo; na kutoa elimu ya ushirika ili kuongeza AMCOS kutoka sita (6) hadi 10. Jumla ya Shilingi 200,000,000 zimetengwa kufanikisha lengo hilo.

5.5.2. Mazao ya Chakula

320. **Mheshimiwa Spika**, idadi ya watu duniani inatarajiwa kufikia bilioni 9.9 ifikapo mwaka 2050 ambapo kwa Tanzania inakadiriwa kufikia idadi ya watu Milioni 100. Ongezeko hilo, litaongeza mahitaji ya chakula nchini kufikia tani 33,940,132. Kati ya kiasi hicho, mahindi yanakadiriwa kuwa tani 12,917,919 na mchele tani 2,409,155 na muhogo tani 6,031,761.

321. Katika kipindi hicho, mahitaji ya nafaka yataongezeka kufikia tani bilioni 3 zikijumuisha chakula cha binadamu na mifugo. Hiyo ni fursa ya soko kwa mazao ya chakula yanayozalishwa hapa nchini. Ili kutumia fursa hiyo na kujitosheleza kwa chakula, katika mwaka 2022/2023, Wizara imepanga kuyaendeleza mazao makuu ya chakula kama ifuatavyo: -

Zao la Mahindi

322. **Mheshimiwa Spika**, Wizara itahamasisha wakulima kuongeza uzalishaji wa zao la mahindi kutoka tani 7,039,064 mwaka 2020/2021 hadi kufikia tani 7,219,041 ifikapo mwaka 2022/2023. Ili kufikia lengo hilo, Wizara itaongeza uzalishaji wa mbegu bora za mahindi; itaimarisha huduma

za ugani na matumizi ya TEHAMA katika kutoa huduma za ugani. Vilevile itaimarisha upatikanaji wa masoko, itajenga ghala za kisasa za kuhifadhi mazao na kukarabati ghala zilizopo na itaimarisha udhibiti wa sumukuvu ili kukidhi mahitaji ya soko la ndani na nje ya nchi.

Zao la Mpunga

323. **Mheshimiwa Spika**, Wizara itahamasisha wakulima kuongeza uzalishaji wa zao la mpunga kutoka tani 4,673,969.231 hadi kufikia tani 5,011,045 mwaka 2022/2023. Ongezeko hilo litatokana na kuimarisha miundombinu ya umwagiliaji; kuongeza tija ya uzalishaji kutoka tani 2 kwa hekta hadi tani 4 kwa hekta; kuimarisha upatikanaji wa masoko na uanzishaji wa ubia wa kilimo biashara; kuimarisha upatikanaji wa pembejeo za kilimo; kutoa mafunzo kuhusu uendelezaji wa zao la mpunga kwa wakulima na Maafisa ugani; na kuendeleza teknolojia za uzalishaji, uvunaji, uchakataji na usindikaji.

Zao la Muhogo

324. **Mheshimiwa Spika**, katika mwaka 2022/2023, Wizara itahamasisha uzalishaji wa zao la muhogo kibiashara kutoka tani 7,000,000 mwaka 2021/2022 hadi tani 10,000,000 mwaka 2022/2023 katika mikoa ya Tanga, Pwani, Kigoma, Lindi na Mtwara. Ili kufikia lengo hilo, TARI itazalisha na kusambaza kwa wakulima pingili za muhogo 8,250,000.

5.5.3. Mazao yenye Mahitaji Makubwa

Uzalishaji wa Miwa na Sukari

325. **Mheshimiwa Spika**, mahitaji ya sukari nchini ni wastani wa tani 585,000 kwa mwaka, ambapo tani 420,000 ni sukari ya matumizi ya kawaida na tani 165,000 ni kwa ajili ya matumizi ya viwandani. Upungufu wa sukari ya matumizi ya kawaida ni wastani wa tani 50,000. Aidha, wastani wa uzalishaji wa sukari nchini kwa ajili ya matumizi ya kawaida ni tani 342,409.

326. **Mheshimiwa Spika**, katika kukabiliana na upungufu huo, Wizara kupitia Bodi ya Sukari itaongeza uzalishaji wa sukari kutoka tani 372,210 mwaka 2021/2022 hadi tani 450,000 mwaka 2022/2023. Lengo hilo litafikiwa kwa

kutekeleza mipango ya muda mfupi ya kuimarisha udhibiti wa visumbufu, kuimarisha upatikanaji wa maji mashambani, kupunguza upotevu wa miwa kwa kuhakikisha viwanda vinafanya kazi kwa ufanisi. Mipango hiyo itaenda sambamba na kuhamasisha uzalishaji wa sukari ya viwandani. Aidha, mipango ya muda wa kati ni pamoja na kusimamia upanuzi wa viwanda vya sukari vya Kilombero, Kagera na Mtibwa ili kuongeza uzalishaji wa sukari kutoka tani 372,210 hadi tani 635,012 mwaka 2025/2026 (**Kiambatisho Na.8**). Ongezeko hilo litatokana na kuongeza uzalishaji wa miwa kutoka tani 800,000 hadi tani 1,700,000 kwa wakulima wadogo wa mashamba ya Kilombero, upanuzi wa mashamba ya miwa ya Kagera na Mtibwa yenye ukubwa wa hekta 13,000 na 30,000 mtawalia na kuimarisha miundombinu ya umwagiliaji ikiwemo ujenzi wa bwawa la kuhifadhi maji ya umwagiliaji lenye mita za ujazo 25,000,000 katika mashamba ya Mtibwa. Upanuzi wa uzalishaji katika viwanda vilivyopo ni kama inavyoonekana katika **Jedwali Na.25**.

Jedwali Na.25: Uwekezaji katika zao la Sukari katika Mwaka 2020-2023

Na	Kiwanda	Hekta zinazoongezwa (2025)	Matarajio ya uzalishaji (2025)	Uwekezaji katika kipindi cha 2020-2023
1	Kilombero Sugar	30,000	271,000	USD Milioni 190.1
2	TPC	NA	NA	USD Milioni 26.08
3	Kagera Sugar-	13,529	170,000	USD Milioni 168.86
4	Mtibwa Sugar-	6,000	84,000	USD Milioni 20.51

Chanzo: Wizara ya Kilimo, 2022

327. Vilevile, kutokana na changamoto ya ardhi, kiwanda cha TPC kitaongeza tija katika mashamba yaliyopo ambapo uboreshaji wa hali ya udongo katika shamba la Kahe lenye ukubwa wa hekta 240 utafanyika. Aidha, uanzishwaji wa miradi mipya ya sukari ya Bagamoyo na Mkulazi II unaendelea (**Kiambatisho Na.9**). Jumla ya Dola za Marekani 405.55 zitatumika kwenye upanuzi wa viwanda.

328. **Mheshimiwa Spika**, miradi mipya iliyo katika hatua za awali za kumilikishwa ardhi ya uwekezaji wa viwanda vya sukari ni ya kampuni

ya Rai Group iliyopo Kasulu (Kigoma) unaotarajiwa kuzalisha tani 250,000 na mradi wa Rufiji (Pwani) wa Kampuni ya Lake Agro Ltd, unaotarajiwa kuzalisha tani 30,000.

329. Aidha, Bodi itatoa mafunzo ya Kilimo bora cha miwa kwa wakulima 1,000 katika maeneo yenye viwanda vya sukari na maeneo mapya na itaanzisha mashamba darasa matatu (3) katika maeneo ya Mtibwa, Kagera na Manyara. Pia, Bodi itachimba visima vya umwagiliaji katika mashamba ya miwa.

330. Vilevile, Bodi itawezesha upatikanaji wa maeneo yanayofaa kwa ajili ya Kilimo cha Miwa na uwekezaji katika viwanda vya sukari kwa kushirikiana na Halmashauri za wilaya husika na Kituo cha Uwekezaji Tanzania (TIC). Aidha, Bodi itaainisha maeneo yanayofaa kwa kilimo cha miwa na uwekezaji wa viwanda vya sukari katika mikoja ya Ruvuma, Katavi, Kigoma, Tabora, Rukwa, Lindi na Mtwara na kujenga miundombinu ya umwagiliaji kwenye mashamba ya wakulima Kilombero. Jumla ya Shilingi 1,000,000,000 zimetengwa kufanikisha lengo hilo.

Mazao ya Mafuta

331. **Mheshimiwa Spika**, mahitaji ya mafuta ya kula nchini ni tani 650,000 kwa mwaka ikilinganishwa na uzalishaji wa ndani ambao ni tani 300,000 na takriban tani 350,000 huagizwa nje ya nchi. Kati ya kiasi kinachozalishwa nchini, tani 270,000 sawa na asilimia 90 kinatokana na zao la alizeti na kiasi kinachobaki kinachangiwa na mazao mengine ikiwemo chikichi, karanga, nazi, pamba na ufuta.

332. **Mheshimiwa Spika**, ili kujitosheleza kwa mahitaji ya mafuta ya kula nchini, Wizara itatekeleza mikakati ya muda mfupi na muda mrefu. Mikakati ya muda mfupi ni pamoja na kuhamasisha wakulima kuongeza uzalishaji wa zao la alizeti kwa ziada ya tani 1,400,000 ili kuziba nakisi ya tani 400,000 za mafuta ya kula. Kwa maana hiyo, mahitaji yetu ya alizeti ili kukidhi mahitaji ya ndani ni tani milioni 2.3.

333. **Mheshimiwa Spika**, Wizara imejiwekea lengo la kuzalisha tani milioni 3 za alizeti ifikapo mwaka 2025 ili kama nchi tuwe na mafuta ya alizeti tani milioni 1, tunahitaji kulima eneo lenye ukubwa wa hekta milioni 2.4. Aidha, eneo hilo la

kilimo linahitaji tani 12,000 za mbegu kwa ajili ya uzalishaji wa tani 1,000,000 za alizeti.

334. **Mheshimiwa Spika**, ili kufikia lengo hilo, Wizara katika mwaka 2022/2023 itachukua hatua mbili za kimkakati, pamoja na majukumu ya kawaida ya uhamasishaji na itazalisha na kugawa tani 5,000 za mbegu bora za alizeti kwa ruzuku. Jumla ya Shilingi Bilioni 11 zitatumika kuzalisha mbegu hizo.

335. Katika mwaka 2023/2024, Wizara itagawa tani 10,000 na mwaka 2024/2025 itazalisha na kugawa tani 15,000 za mbegu bora za alizeti. Shughuli hiyo ya uzalishaji wa mbegu itafanywa na ASA na kuingia mikataba na Kampuni binafsi kwa ajili ya kuzalisha mbegu ambazo zitagawiwa kwa wakulima kwa ruzuku.

336. Hatua ya pili, Wizara inajadiliana na Wizara ya Fedha na Mipango ili kuweka motisha ya kikodi kwa viwanda vinavyozalisha mafuta ya alizeti nchini kwa kuwaondolea kodi ya ongezeko la thamani (VAT). Utafiti uliofanywa na Wizara unaonesha kuwa Serikali itapoteza kodi kati ya Shilingi Bilioni 20.5 na Bilioni 18.9 kila mwaka kwa kipindi cha miaka mitatu. Upotevu huo

utapungua kila mwaka katika kipindi cha miaka mitatu kwa kuwa viwanda vitaongeza uzalishaji kwa kuwa kwa sasa vinafanya kazi chini ya asilimia 30 ya uwezo wake. Jumla ya upotevu huo utafikia Shilingi Bilioni 59.3 katika kipindi cha miaka mitatu.

337. Baada ya kipindi cha miaka mitatu, uzalishaji katika viwanda hivyo utafikia asilimia 100 na Serikali itakusanya mapato kupitia PAYE, kodi ya mapato na ushuru wa mazao. Makusanyo hayo yataongeza mapato ya Serikali hivyo upotevu ulioelezwa ni wa muda mfupi na gharama za uzalishaji zitapungua. Hali hiyo itafanya viwanda vyetu vinavyochuja mafuta mara mbili (*double refinery*) kuwa shindani na kupunguza ugumu wa maisha kwa watanzania na kuwafanya watanzania kuwa na kipato cha ziada kwa kutumia fedha zao kwenye matumizi mengine ya kijamii.

338. **Mheshimiwa Spika**, hatua ya tatu, Wizara imeanza kuvitaka viwanda vinavyochuja mafuta mara mbili (*double refinery*) kununua mafuta ghafi yanayozalishwa na wazalishaji wadogowadogo (*backyard processors*) ambao wengi wao ni wanawake na vijana ambao wanalima alizeti na kuikamua kwa mashine ndogondogo za SIDO na kuyapanga mafuta barabarani.

339. **Mheshimiwa Spika**, mkulima anayelima ekari moja (1) na kukamua mafuta yake na kuuza kwa bei ya leo iliyopo sokoni anapata faida ya Shilingi 1,530,000. Mkulima anayelima ekari moja (1) na kuuza alizeti aliyovuna anapata faida ya Shilingi 420,000 tu. Wizara inaendelea kuhamasisha kutengeneza madaraja mawili ya wasindikaji ambao ni wasindikaji wa awali na wasindikaji wa upili (*Primary* na *secondary processors*).

340. Ili kumlinda mkulima, mzalishaji, muuzaji na mlaji ni lazima kama nchi tuchukue hatua ya kuondoa VAT kwenye mafuta ya kula yanayozalishwa na viwanda vya *double refinery* ndani ya nchi ili kuijenga sekta ya mafuta ya kula yanayozalishwa ndani ya nchi

341. **Mheshimiwa Spika**, zao la alizeti ni kwa ajili ya mkakati wa muda mfupi na kwa ajili ya kujenga msingi wa kuwa nchi inayouza mafuta ya alizeti nje ya nchi. Aidha, katika miaka mitatu ya kwanza, Wizara itahamasisha uwekezaji wa kilimo katika maeneo mapya (*extensive agriculture*) ili kufikia lengo la hekta milioni 2.4 ifikapo 2025. Kadhalika, baada ya mwaka 2025, Wizara itahamasisha uzalishaji wa zao la alizeti kwa kuongeza tija ya zao (*intensive agriculture*). Kwenye eneo hili ugawaji wa mbegu utatumia Shilingi Bilioni 17.5.

342. **Mheshimiwa Spika**, kwa muda mrefu Tanzania tumekuwa tukijitangaza na kujisifia kuwa sisi ni waanzilishi wa zao la chikichi na baadhi ya mataifa yenye uzalishaji mkubwa wa zao hilo yalichukua mbegu kwetu. Ni vyema kufahamu mambo mawili ambayo ni ukweli usiokwepeka; moja, hatukuwahi kufanya uwekezaji wa kutosha kama nchi kwenye eneo la chikichi lakini pia mfumo tuliokuwa tunautumia kuendeleza zao hili wa kuamini kuwa mkulima mdogo ataweza kugharamia zao hili na kulifanya zao hili litutosheleze kwa mafuta ya kula haikuwa

sahihi ni lazima tubadili namna ambavyo tunawekeza katika zao hili.

343. **Mheshimiwa Spika**, jambo la pili ni kuwa; ili kuwe na faida kwa mkulima na mchakataji wa mafuta ya chikichi, mashamba lazima yawe katika utaratibu wa mashamba makubwa ya pamoja (*Block farms*). Ili kuongeza uzalishaji na tija, Wizara katika mwaka 2022/2023 itaanza kutumia utaratibu wa mashamba makubwa ya pamoja kwa kuchukua maeneo makubwa kuanzia hekta 2,000 hadi hekta 8,000 kuyasafisha, na kuyawekea miundombinu inayostahili, kupanda miche na eneo kama litahitaji kulipiwa fidia Serikali itatwaa na kulipia fidia.

344. **Mheshimiwa Spika**, katika mwaka 2022/2023, Wizara imejiwekea lengo la kuanza safari ya kuzalisha mafuta ya chikichi tani 500,000 ifikapo mwaka 2030. Ili kufikia lengo hilo tunahitaji eneo la kilimo lenye ukubwa wa hekta 125,000 ambapo tutahitaji miche 15,625,000. Uzalishaji wa miche hiyo utafanywa na TARI, ASA na Sekta Binafsi. Kwa kuanzia, mikoa ambayo ni ya kipaumbele kwa ajili ya mkakati huu ni Kigoma, Katavi, Tabora na Pwani. Wakati Serikali inaendelea na mpango huu, Wizara inakamilisha mazungumzo na Kampuni kubwa mbili za

Bakhresa na Wilmar ambao wameonesha nia ya kuwekeza katika mkoa wa Kigoma na Pwani.

345. **Mheshimiwa Spika**, kwa kuwa suala la mafuta ya kula ni hitaji la kidunia, kupitia Bunge lako Tukufu, tunawakaribisha wawekezaji kuwekeza katika mpango huo. Vilevile, Wizara itafanya mazungumzo na Wizara ya Fedha na Mipango ili kutafuta fedha Shilingi Bilioni 40 zitakazotekeleza mpango huo.

346. **Mheshimiwa Spika**, jambo hili la kuondoa tatizo la mafuta ya kula ni la muda mrefu. Kwa hiyo, ni lazima tukubali kuwekeza kimkakati kwa kuishirikisha Sekta Binafsi. Uwekezaji huo siyo hasara kwa nchi kwani soko la ndani na nje lipo, wakulima wapo na ardhi ya kilimo ipo na Serikali ya Awamu ya Sita ipo tayari kuwekeza.

Zao la Soya

347. **Mheshimiwa Spika**, katika mwaka 2022/2023, Wizara itahamasisha uzalishaji na uuzaji wa soya nje ya nchi kutoka tani 53,000 mwaka 2021/2022 hadi tani 88,000 mwaka 2022/2023. Ili kufikia lengo hilo, Wizara itatoa mafunzo ya kilimo bora cha soya kwa maafisa ugani 400 na wakulima viongozi 1,600 katika maeneo ya uzalishaji.

348. Vilevile, Wizara itaiwezesha TARI kufanya utafiti wa mbegu bora za soya ambazo zitakidhi mahitaji ya soko. Aidha, Wizara itaiwezesha ASA kuzalisha mbegu bora za soya tani 300 katika mashamba ya Mbozi (tani 100), Dabaga (tani 100) na Namtumbo (tani 100).

Zao la Shayiri

349. **Mheshimiwa Spika**, katika mwaka 2022/2023, Wizara kupitia TARI itazalisha tani 20.4 za mbegu ya shayiri katika eneo la hekta 8.8. Aidha, TARI itatunza vinasaba (*germplasm*) vya zao la shayiri ambapo jumla ya vizazi 56 vya shayiri vitafanyiwa tathmini kwenye mashamba ya majaribio yaliyopo Monduli, Karatu na Siha. Vilevile, TARI itaanzisha mashamba ya mfano katika Wilaya za Monduli, Karatu na Siha kwa lengo la kuwafundisha wakulima kuhusu kilimo bora cha shayiri. Pia, TARI itatoa mafunzo ya kilimo bora cha shayiri kwa wakulima 200 na maafisa ugani 20 katika Wilaya za Monduli, Karatu, Arumeru na Siha.

Zao la Ngano

350. **Mheshimiwa Spika**, mahitaji ya ngano nchini ni tani 1,000,000 kwa mwaka wakati uzalishaji katika mwaka 2021/2022 ulifikia tani 70,288 ambapo tunaingiza kati ya tani 800,000 hadi 900,000 kwa mwaka na kutumia Shilingi 500,000,000,000. Ili kukabiliana na changamoto hiyo, Wizara imejiwekea lengo la kuzalisha tani milioni 1 ifikapo mwaka 2025, Wizara imepanga kugawa mbegu za ngano tani 7,200 zitakazopandwa katika eneo la hekta 60,000 ambazo zitazalisha tani 150,000 za ngano kwa kushirikiana na sekta binafsi.

351. Vilevile, itasimamia ufufuaji wa mashamba ya ngano yaliyopo katika mikoa ya Manyara, Kilimanjaro, Arusha, Iringa, Njombe, Rukwa, Mbeya na Katavi yenye jumla ya hekta 40,200. Ufufuaji wa mashamba katika mikoa hiyo, utaenda sambamba na uanzishwaji wa mashamba mapya katika mikoa ya Songwe na Dodoma (Bahi).

352. **Mheshimiwa Spika**, pia, TARI itatafiti mbegu bora za ngano zenye sifa ya kustahimili maeneo ya joto na baridi, zinazokomaa mapema na kiwango cha protini aina ya gluteni

kinachohitajika kwa uokaji. Vilevile, Wizara itawezesha ASA kuzalisha mbegu za ngano tani 700 katika mashamba ya Arusha (tani 350) na Dabaga (tani 350). Vilevile, TARI itazalisha tani 635 za mbegu ya ngano katika eneo la hekta 282 kupitia vituo vya TARI vya Selian, Uyole na Kifyulilo. Jumla ya shilingi Milioni 400 zimetengwa kwa ajili ya utafiti na uzalishaji wa mbegu.

5.5.4. Mazao ya Bustani

353. **Mheshimiwa Spika**, Mazao ya bustani ni pamoja na mboga, matunda, maua na viungo. Sekta ya mazao ya bustani ni moja ya sekta zinazokua kwa haraka kati ya asilimia 9 hadi 11 ikilinganishwa na sekta ya mazao ambayo ukuaji wake ni kati ya asilimia 4 hadi 5 kwa mwaka.

354. Vilevile, kilimo cha mazao ya bustani hutoa ajira za moja kwa moja na zisizo za moja kwa moja kwa watu takriban milioni 6.5 na ni muhimu kwa ukuaji wa uchumi jumuishi kutokana na kuvutia wanawake na vijana katika tasnia hiyo. Aidha, mazao ya bustani yana mchango mkubwa katika kukabiliana na changamoto za utapiamlo.

355. **Mheshimiwa Spika,** Katika mwaka 2022/2023 Wizara imelenga kuimarisha uzalishaji wa mazao hayo kutoka tani 7,304,722.5 mwaka 2021 hadi tani 8,500,000 mwaka 2022. Ili kufikia lengo hilo, Wizara itasimamia uzalishaji na matumizi ya miche na vipando bora, kudhibiti visumbufu vya mazao, kutoa mafunzo kwa wakulima, kujenga miundombinu ya kuhifadhi mazao ya bustani, vituo vya huduma za pamoja (*common use facilities*) na vyumba vya ubaridi (*cold rooms*) katika maeneo ya uzalishaji.

356. **Mheshimiwa Spika,** Wizara kwa kushirikiana na Sekta Binafsi itajenga *Common Use facilities* tatu (3) katika mikoa ya Iringa (Mufindi), Dar es salaam (Kurasini – EPZA na Kilimanjaro (Hai). Aidha, Wizara inakamilisha taratibu za kupata ardhi kwa ajili ya uwekezaji huo. Vituo hivyo vitafanya kazi za kuchambua, kupanga, kufungasha na kusafirisha mazao yakiwa na alama ya “*Produce of Tanzania*”. Jumla ya Shilingi Bilioni 6.2 zimetengwa kwa ajili ya kuanza ujenzi wa vituo hivyo.

357. **Mheshimiwa Spika,** hatua hii ya Serikali ni kulinda zao la parachichi ambalo limekuwa likinunuliwa hapa nchini na shughuli za

kufungasha zinafanyika nchi nyingine na zao letu linaondoka bila alama ya Tanzania. Miundombinu hii itajengwa na kukabidhiwa Sekta Binafsi kuiendesha na Serikali itaingia mikataba na waendes haji ili kurudisha gharama za uwekezaji.

358. **Mheshimiwa Spika**, Wizara kupitia TOSCI itasimamia usajili wa wazalishaji wa miche ya parachichi na kuwapa cheti cha kuwa wazalishaji kwa lengo la kudhibiti ubora na kuongeza uzalishaji wa mazao ya bustani hususan matunda na hivyo kuondoa tatizo la uzalishaji wa miche holela ili kama Taifa tusirudie tatizo lililojitokeza katika mazao kama machungwa, nanasi na embe ambayo tumekuwa tukilaumiwa kuwa hayakidhi mahitaji ya viwanda wala masoko ya kimataifa. Miche hiyo itasambazwa kwa wakulima kwa bei ya ruzuku.

359. Vilevile, Wizara itatoa mwongozo wa usimamizi na biashara ya zao la parachichi ili kumlinda mkulima, mnunuzi na mchakataji. Mwongozo huo utazinduliwa Julai, 2022 na kutoa dira na mwelekeo wa namna bora ambayo biashara ya parachichi itaendes hwa ili kuondoa tatizo la uvunaji wa parachichi ambazo hazijakomaa na kuzipeleka sokoni kwani jambo

hilo linahatarisha ustawi wa biashara ya parachichi. Na baada ya mwongozo kutolewa yeyote atakayevuna parachichi ambazo hazijakomaa atachukuliwa hatua za kisheria.

Matarajio ya uzalishaji wa mazao ya kipaumbele ya bustani ni kama ifuatavyo:

Zao la Parachichi

360. **Mheshimiwa Spika**, Wizara kwa kushirikiana na Sekta Binafsi itaendelea kuhamasisha wadau kuongeza uzalishaji wa zao la parachichi kutoka tani 190,000 mwaka 2018 hadi kufikia tani 215,000 mwaka 2022/2023. Lengo hilo litafikiwa kwa kuimarisha upatikanaji wa pembejeo kwenye mashamba ya uzalishaji wa zao la parachichi, udhibiti wa visumbufu na kuimarisha huduma za ugani kwenye mashamba ya parachichi ya takriban hekta 46,002.

361. Aidha, Wizara itawatambua na kuwasajili wazalishaji wa miche ya parachichi. Vilevile, Wizara itaendelea kushirikiana na TAHA na wadau wengine wa zao la parachichi katika utafiti, upatikanaji wa takwimu na kutafuta masoko ya mazao ya bustani. Pia, Wizara itaiwezesha TARI kupitia Vituo vya TARI Uyole na TARI Tengeru

kuzalisha wa miche 20,000,000 zitakazotosheleza eneo la hekta 114,285.72. Miche hiyo itasambazwa kwa wakulima kwa bei ya ruzuku isiyozidi Shilingi 2,000 kwa mche.

Zao la Vitunguu

362. **Mheshimiwa Spika**, Wizara imepanga kuongeza uzalishaji wa zao la vitunguu kutoka tani 270,800 mwaka 2018/2019 hadi tani 320,640 mwaka 2022/2023. Ili kufikia lengo hilo, Wizara itawezesha ujenzi wa mabwawa ya kimkakati katika miradi ya umwagiliaji ya Mboli (hekta 500), Idodoma (hekta 800), Kisese (hekta 2,000), Msingi (hekta 1,200), Mughamo (1,200), Skimu za bonde la Eyasi (hekta 5,291), Tumati (hekta 270), Mongahay (hekta 300) na Tlawi (hekta 300). Pia, itajenga ghala 16 zenye uwezo wa kuhifadhi tani 144,000 na kusimikwa mashine 16 za kuratibu kiwango cha unyevu katika maeneo ya uzalishaji.

Zao la Pilipili Kichaa

363. **Mheshimiwa Spika**, Wizara itaendeleza zao la pilipili kichaa ambapo bei yake katika soko la dunia imefikia Dola za Marekani 9,324 kwa tani mwaka 2021/2022. Kutokana na fursa hiyo,

Wizara itahamasisha uzalishaji wa zao la pilipili kichaa kutoka tani 7,270 mwaka 2018/2019 hadi tani 7,561 mwaka 2022/2023 kwa kuongeza eneo la uzalishaji kutoka hekta 4,038.9 hadi hekta 4,846.7. Pia, itahamasisha kilimo cha mashamba ya pamoja (*block farming*) kwa zao la pilipili kichaa kwa kuainisha mashamba na kujenga miundombinu ya kukausha na kuhifadhi katika mashamba hayo.

Zao la Zabibu

364. **Mheshimiwa Spika**, Wizara itahamasisha uzalishaji wa zao la zabibu kutoka tani 16,138.8 mwaka 2018/2019 hadi tani 17,430 mwaka 2022/2023 kwa kuongeza eneo la uzalishaji kutoka hekta 3,426 hadi hekta 3,700. Vilevile, itaendelea kuhamasisha ufufuaji wa mashamba ya Mradi wa Umwagiliaji wa Zabibu Chinangali II, Gawaye, Hombolo na Dabalo pamoja na kuimarisha upatikanaji wa masoko ya zabibu.

365. **Mheshimiwa Spika**, Wizara itahamasisha uwekezaji wa viwanda vidogo vya kusindika zabibu na kuongeza uzalishaji na tija kutoka tani 6.25 kwa hekta hadi kufikia tani 10 kwa hekta kwa kuimarisha huduma za ugani na kuimarisha uwezo wa TARI-Makutupora kuongeza uzalishaji

wa miche kutoka 120,685 hadi 2,000,000 kwa msimu.

366. Aidha, katika kuongeza thamani, kipato kwa mkulima na kupunguza upotevu wa zao la zabibu, Wizara itanunua mashine tatu (3) za kusindika zabibu ghafi ambapo mashine hizo zitasimikwa katika mkoa wa Dodoma.

367. **Mheshimiwa Spika**, katika mwaka 2022/2023, Wizara kupitia TARI itakamilisha tathmini ya kubaini utofauti, usawa na uthabiti kwa aina tano (5) za mbegu bora za mizabibu ambapo TARI kwa kushirikiana na Taasisi ya Kudhibiti Ubora wa Mbegu (TOSCI) watahitimisha utambuzi wa muda wa kuchipua (*sprouting time*) na muda wa kutoa maua (*time of flowering*) kwa aina hizo tano za mbegu. Pia, Wizara kupitia TARI itaendesha mafunzo ya kanuni bora za kilimo cha zabibu kwa wakulima 2,000 na maafisa ugani 50 katika wilaya zote za Mkoa wa Dodoma.

368. **Mheshimiwa Spika**, Wizara kupitia Tume ya Maendeleo ya Ushirika itaimarisha maendeleo ya ushirika katika tasnia ya zabibu kwa kuongeza idadi na Thamani ya Hisa za Wanachama angalau kwa asilimia 25. Pia, Wizara itahamasisha

uanzishwaji wa mashamba ya pamoja (*block farming*) ya zabibu ili kurahisisha utoaji wa huduma za ugani. Vilevile, Wizara itaweka mazingira bora ya uwekezaji katika tasnia ya zabibu na kuhimiza kilimo cha mkataba ili kumhakikishia mkulima soko la uhakika.

Zao la Ndizi

369. **Mheshimiwa Spika**, Wizara itahamasisha uzalishaji wa zao la ndizi kibiashara kutoka tani 1,400,000 mwaka 2021/2022 hadi tani 4,604,220 mwaka 2022/2023. Ili kufikia lengo hilo, Wizara itaimarisha udhibiti wa visumbufu vya zao la migomba hususan magonjwa yanayoshambulia zao hilo. Vilevile, usambazaji wa miche bora 5,000,000 ya migomba utafanyika katika maeneo ya uzalishaji. Aidha, Wizara itatoa mafunzo kuhusu uendelezaji wa zao la ndizi kwa wakulima na Maafisa ugani pamoja na kuboresha mifumo ya masoko.

5.6. Upatikanaji wa Masoko ya Mazao ya Kilimo

370. **Mheshimiwa Spika**, katika mwaka 2022/2023, Wizara itaendelea kuimarisha upatikanaji wa masoko ya mazao ya kilimo ndani na nje ya nchi kwa kufanya savei na kuimarisha mifumo ya utoaji wa taarifa za masoko. Vilevile, Wizara itahamasisha uwekaji wa chapa (*branding*) kwa bidhaa zinazozalishwa na kuuzwa nje ya nchi ili kuzitambulisha na kuzitofautisha na bidhaa kutoka nchi zingine. Aidha, Wizara itatoa mafunzo kuhusu kilimo biashara na mifumo ya masoko kwa Maafisa ugani 600 na wakulima 2,000 katika mikoa 26.

371. Vilevile, itakamilisha ujenzi wa masoko ya kimkakati matano (5) yaliyokuwa chini ya mradi wa DASIP. Masoko ya DASIP yapo katika Wilaya za Kahama, Ngara, Kyerwa, Tarime na Karagwe. Aidha, Wizara itaanzisha mnada wa chai katika eneo la Kurasini Mkoani Dar es salaam pamoja na kuanzisha kituo cha huduma za biashara ya mazao ya kilimo kitakachojengewa miundombinu ya kuhifadhi ili kurahisisha biashara ya mazao ndani na nje ya nchi. Vilevile, mauzo ya mazao kupitia vyama vya ushirika yataimarishwa kwa

kujenga ghala chini ya mpango utakaohusisha Tume ya Maendeleo ya Ushirika na benki ya NMB.

372. **Mheshimiwa Spika**, Wizara itaanzisha mnada wa chai eneo la Kurasini Dar es Salaam pamoja na kuanzisha kituo cha huduma za biashara ya mazao ya kilimo kitakachojengewa miundombinu ya uhifadhi. Lengo ni kurahisisha biashara ya mazao ndani na nje ya nchi na kuunganisha na Bandari ya Dar es salaam kwa kuwa na *Green belt* kwani sasa kusafirisha mazao ya kilimo kupitia bandari ya Dar es saalam imekuwa tatizo kubwa linalopelekea Sekta Binafsi kutumia bandari ya Mombasa.

373. **Mheshimiwa Spika**, Wizara itaimarisha mauzo ya mazao ya kilimo kupitia vya Vyama vya Ushirika kwa kuchukua hatua mbalimbali ikiwemo kuanza kutekeleza makubaliano kati ya Benki ya NMB na Tume ya Maendeleo ya Ushirika ya kujenga ghala zenye thamani ya Shilingi Bilioni 20 katika mikoa ya Simiyu, Shinyanga, Mtwara na Kagera, ili kukabiliana na changamoto ya ghala kwenye mazao ya korosho, pamba na kahawa.

374. **Mheshimiwa Spika**, Wizara kupitia NFRA itanunua na kuhifadhi tani 160,000 za nafaka na

itaendelea kutoa taarifa za uzalishaji wa mazao ya chakula na upatikanaji wake sambamba na kubaini maeneo yenye upungufu wa chakula kwa lengo la kuchukua hatua stahiki.

375. **Mheshimiwa Spika**, Wizara itaendelea kutekeleza Mkakati wa Kitaifa wa Usimamizi wa Mazao Baada ya Kuvuna (2019 – 2029) ambapo Maafisa viungo wa Majukwaa ya Wilaya ya Usimamizi wa Mazao baada ya kuvuna watapewa mafunzo kuhusu usimamizi na uendeshaji wa majukwaa hayo. Pia, itakamilisha tathmini ya hali ya upotevu wa mazao ya chakula nchini kwa lengo la kuweka mikakati thabiti ya kupunguza upotevu na kuimarisha usalama wa chakula nchini.

376. Vilevile, katika kuimarisha upatikanaji wa masoko ya ndani na nje ya nchi, Wizara itaimarisha huduma ya *Internet* katika vituo vyake vya Afya ya Mimea vilivyopo mipakani; itatoa elimu kwa watumiaji wa mfumo wa *Agriculture Trade Management Information System* (ATMIS).

377. **Mheshimiwa Spika**, Wizara kupitia mradi wa TANIPAC itakamilisha ujenzi wa Kituo cha Udhibiti wa Visumbufu Kibaolojia (Kibaha) kwa

ajili kuimarisha utafiti na uzalishaji wa wadudu rafiki ili kudhibiti visumbufu vya mazao. Vilevile, itaendelea na ujenzi wa Kituo Mahiri (Mtanana – Kongwa) ambacho kitatumika kusambaza teknolojia za hifadhi na usindikaji wa mazao ya chakula pamoja na kuboresha biashara ya mazao. Pia, itaanza ujenzi wa Maabara Kuu ya Kilimo kwa ajili ya kupima kiwango cha sumukuvu katika mazao ya mahindi na karanga. Jumla ya Shilingi Bilioni 36,130,190,912.75 zitatumika kukamilisha ujenzi huo.

378. **Mheshimiwa Spika**, TANIPAC itaendelea kutoa mafunzo kuhusu uzalishaji na hifadhi bora wa mazao ya mahindi na karanga kwa viongozi, waandishi wa habari, wakulima na wasafirishaji wa mazao kwa lengo la kuwajengea uwezo wa kudhibiti maambukizi ya sumukuvu.

379. **Mheshimiwa Spika**, ili kuwahakikishia wakulima wetu soko la mazao ya kilimo, NFRA kwa mwaka 2021/2022 imeuza tani 19,601.141 ili kupambana na mfumuko wa bei hatua iliyochangia bei ya mahindi kushuka. Katika mwaka 2022/2023, NFRA itanunua tani 100,000 za nafaka na utaratibu huu wa kununua na kuuza tutaendelea kuutumia pale ambapo bei ya mazao inashuka ili kumlinda mkulima, kuhifadhi na kuuza pale ambapo bei ya chakula inapopanda kumlinda mlaji.

5.7. Taasisi za Fedha na Upatikanaji wa Mitaji

380. **Mheshimiwa Spika**, katika mwaka 2022/2023, Wizara itaendelea kushirikiana na taasisi za fedha katika kuimarisha utoaji wa mikopo yenye riba nafuu katika sekta ya kilimo. Aidha, benki za TADB, CRDB na NMB zimepanga kutoa mikopo yenye riba nafuu katika sekta ndogo ya mazao. Aidha, Wizara imepanga kujadiliana na Benki Kuu na Wizara ya Fedha ili kuangalia mfumo bora ambao utaiwezesha Sekta ya Kilimo kupata mitaji.

381. **Mheshimiwa Spika**, Wizara imepanga kujadiliana na Wizara ya Fedha na Mipango na Benki Kuu ya Tanzania ili kuangalia mfumo bora ambao utaiwezesha Sekta ya Kilimo na wakulima wadogo kupata mitaji kwani mfumo wa sasa wa ukopeshaji wa Taasisi za Fedha unaendeshwa zaidi na mfumo wa kibiashara unaozingatia dhamana isiyohamishika, mtiririko wa fedha (*Cashflow*) na dhamana iliyosajiliwa (*registered assets*). Utaratibu huo unakinzana na shughuli za kiuchumi za wakulima ambazo zinaendeshwa zaidi na mfumo ambao Taasisi za Fedha na sheria za ukopeshaji katika nchi yetu haziutambui.

382. Aidha, siyo rahisi kwa mkulima kukopeshwa kwa hati yake ya kimila na dhamana ya mazao yake. Jambo hili litakuwa ni moja ya vipaumbele vya Wizara kutaka mabadiliko katika mfumo wa ukopeshaji nchini.

383. **Mheshimiwa Spika**, katika mwaka 2022/2023, Wizara kwa kushirikiana na TIRA itaendelea kukamilisha skimu kwa ajili ya Bima ya mazao ambayo itamlinda mkulima kuanzia shambani, uhifadhi na sokoni ili kuzifanya Taasisi za Fedha iwe rahisi kumpatia mikopo pale anapohitaji.

384. Vilevile, Wizara kupitia AGITF imepanga kutoa mikopo 285 yenye thamani ya Shilingi 7,450,000,000 inayojumuisha ununuzi wa matrekta makubwa, matrekta ya mikono, viuatilifu, mashine za kuongeza thamani ya mazao, viwanda vidogo vya usindikaji, ukarabati wa zana za kilimo, gharama za uendeshaji wa shamba na miundombinu ya shamba.

5.8. Mfuko wa Maendeleo ya Kilimo

385. **Mheshimiwa Spika**, katika mwaka 2022/2023, Wizara itakamilisha utaratibu wa kuanzisha Mfuko wa Maendeleo ya Kilimo. Mfuko huo utatumika kutoa ruzuku ya pembejeo; kuwezesha uhimilivu wa bei za mazao kutokana na athari za majanga, mdororo wa uchumi; na kugharamia uwekezaji katika miundombinu ya uzalishaji, uongezaji wa thamani na uhifadhi wa mazao ya kilimo.

386. **Mheshimiwa Spika**, Wizara inakadiria kutumia Shilingi Bilioni 150 ambapo zitatumika njia mbalimbali za kupata fedha hizo ikiwemo ugharamiaji kupitia mapato yatokanayo na mauzo ya mazao. Katika kutekeleza hilo, Serikali haitohitaji kutoa fedha taslim bali mazao yenyewe

yatajigharamia kupitia mfumo wa mazao kujihudumia yenyewe (*own crop financing*).

5.9. Ujenzi na Ukarabati wa Miundombinu ya Hifadhi ya Mazao ya Kilimo

387. **Mheshimiwa Spika**, idadi ya ghala zilizopo kwa ajili ya kuhifadhi mazao nchini ni 3,473 zenye uwezo wa kuhifadhi tani 3,051,407 za mazao. Kati ya ghala hizo, ghala 3,099 zinatumiwa na ghala 374 hazitumiwa kutokana na uchakavu. Aidha, idadi ya ghala zinazotumiwa hazitoshelezi mahitaji ya hifadhi ya chakula nchini na hivyo kusababisha upotevu wa mazao baada ya kuvuna kati ya asilimia 35 hadi 40.

388. **Mheshimiwa Spika**, Wizara imepanga kujenga ghala zenye uwezo wa kuhifadhi kati ya tani 300 hadi tani 1,000 katika maeneo ya uzalishaji. Katika mwaka 2022/2023, kwa kuanzia Wizara imepanga kuongeza uwezo wa kuhifadhi na kupunguza upotevu wa mazao kwa kujenga ghala 70 zenye uwezo wa kuhifadhi tani 1,000 kila moja. Ghala hizo zitajengwa katika mikoa ya Ruvuma (32), Tabora (22), Singida (8) na Dodoma (8). Jumla ya Shilingi 25, 169,500,000 zitatumika katika mpango huo.

389. Vilevile, Wizara itakamilisha ujenzi wa ghala tisa (9) na vihenge 56 vya kisasa kupitia Mradi wa Kuongeza Uwezo wa Kuhifadhi wa NFRA; itakamilisha ujenzi wa ghala 14 kupitia mradi wa TANIPAC; na itakamilisha ujenzi wa ghala la Mtimbila AMCOS lililopo Malinyi na ghala la Kijiji cha Mkula lililopo Ifakara. Aidha, itakamilisha ukarabati wa ghala 17 zilizopo katika Halmashauri za Songea (10) na Madaba (7).

5.10. Kuhamasisha Kilimo cha Mashamba Makubwa

390. **Mheshimiwa Spika**, katika mwaka 2022/2023, Wizara itasimamia ufufuaji na uendelezaji wa mashamba makubwa ya mazao ya kilimo kwa lengo la kuendeleza uwekezaji katika mazao ya mbegu za mafuta, nafaka na mazao ya bustani. Hatua hiyo itachochea jitihada za Serikali za kuimarisha uzalishaji na tija kwenye kilimo, upatikanaji wa pembejeo na kuhamasisha matumizi ya teknolojia za kisasa. Mashamba hayo ya pamoja yataanzishwa kwa mifumo mbalimbali ikiwa ni pamoja na mfumo wa ushirika au uwekezaji binafsi.

391. **Mheshimiwa Spika**, Wizara itahamasisha uwekezaji katika mashamba yaliyokuwa chini ya National Agriculture and Food Corporation – NAFCO yaliyopo West Kilimanjaro ambayo hayajabinafsishwa yakiwemo Foster’s lenye hekta 290.8, Harlington lenye hekta 494.8, Journeys’ End lenye hekta 668 na Kanamodo lenye hekta 881.2 pamoja na shamba la Basotu lenye hekta 5,318. Mashamba mengine ni ya NAFCO yaliyopo Hanang’ ambayo yamebinafsishwa yakiwemo Murjanda (hekta 6,330), Setcheti (hekta 6,300), Gidagamwl (hekta 5,160) na Mulbadaw (hekta 5,490).

392. **Mheshimiwa Spika**, Wizara ya Kilimo kwa kushirikia na Wizara ya Fedha na Mipango, Wizara itahamasisha ufufuaji wa mashamba saba (7) ya maua yaliyofungwa kutokana na kushindwa kuendelezwa na makampuni yaliyokuwa yanazalisha maua. Mashamba hayo ni Malalua Arusha hekta 594.4; Longido USA River hekta 83.6; Nduruma hekta 37.6; Nduruma Mangushi Farm hekta 46.1; USA River Dolly Farm hekta 20; Maji ya Chai hekta 45.6 na Chama Tengeru hekta 15.96.

393. **Mheshimiwa Spika**, uendelezaji wa mashamba hayo utawezesha upatikanaji wa huduma za ugani na pembejeo kwa gharama nafuu na kuchochea uanzishwaji wa vyama vya ushirika na hivyo kuongeza uzalishaji, tija na faida katika shughuli za kilimo. Utekelezaji wa mpango huo utafanikisha azma ya Wizara ya kuwavutia vijana kuwekeza katika kilimo kupitia programu ya Jenga Kesho Bora (*Building a Better Tomorrow*) kwa kuwahakikishia upatikanaji wa ardhi kwa ajili ya shughuli za kilimo.

394. Vilevile, Wizara itatekeleza mpango wa kuainisha, kupima, kutenga na kulinda ardhi ya kilimo kwa lengo la kuwa na benki ya ardhi kwa ajili ya uwekezaji wa mashamba makubwa yatakayojengewa miundombinu muhimu. Jumla ya Shilingi 3,000,000,000 zimetengwa kwa ajili ya kuanza kutekeleza mpango huo.

5.11. Kuimarisha Kilimo Anga

395. **Mheshimiwa Spika**, katika mwaka 2022/2023, Wizara itakamilisha utaratibu wa ununuzi wa ndege moja (1) mpya na kukamilisha ukarabati wa ndege moja (1) ya kufanya savei ya visumbufu vya mimea na mazao ili kuondoa tatizo

la kutegemea ndege za nje kwa ajili ya udhibiti wa visumbufu vya mazao. Jumla ya Shilingi 3,000,000,000 zimetengwa kwa ajili ya mpango huo. Vilevile, pikipiki tano (5) zitanunuliwa ili kukijengea uwezo wa kudhibiti milipuko ya visumbufu Kituo cha Kilimo Anga. Pia, itanunua gari moja (1) kwa ajili ya kituo cha kudhibiti milipuko ya panya na kununua viuatilifu vya kudhibiti milipuko ya visumbufu vya mazao. Aidha, itafanya ukarabati wa Ofisi saba (7) za kanda, maabara tatu (3), na vituo vinne (4) vya ukaguzi wa afya ya mimea vilivyopo.

5.12. Maendeleo ya Ushirika

396. ***Mheshimiwa Spika***, Wizara kupitia Tume itaendelea kuratibu uanzishwaji wa Benki ya Taifa ya Ushirika ili kuchochea maendeleo ya ushirika nchini; itafanya uthamini wa mali zinazomilikiwa na vyama vya ushirika kwa lengo la kutambua thamani halisi ya soko ya mali hizo na hivyo kuviwezesha vyama kufanya uwekezaji wenye tija. Vilevile, Tume itaanzisha Mfuko wa Bima ya Akiba na Amana za SACCOS utakaotumika kama kinga ya akiba na amana za wanachama wa SACCOS ambao SACCOS zao zitashindwa kufanya kazi kwa mujibu wa sheria. Aidha, itaimarisha udhibiti

na usimamizi wa vyama vya ushirika kwa kutoa mafunzo kwa maafisa ushirika 226 na kununua magari manne (4) na pikipiki 50. Pia, Tume itatoa mafunzo kwa watendaji wa vyama vya ushirika juu ya matumizi ya Mfumo wa kielekroniki katika kusimamia vyama vya ushirika ili uanze kutumiwa na vyama.

397. **Mheshimiwa Spika**, Tume itahamasisha vyama vya ushirika kuanzisha Makampuni ili viweze kujiendesha kibiashara. Vilevile, itaratibu chama kikuu cha TANECU kujenga kiwanda cha kubangua korosho katika Wilaya ya Newala chenye uwezo wa kubangua tani 3,500 za korosho kwa mwaka ambacho kitatoa ajira 500 kwa wananchi. Aidha, Tume itahamasisha vyama vya ushirika kufufua vinu vya kuchakata pamba vya Sola, Mugango, Buyagu (Sengerema) na Manawa vilivyopo katika mikoa ya Simiyu, Mara na Mwanza mtawalia. Vinu hivyo vitakuwa na uwezo wa kuchakata tani 10,000 (Manawa), 3,500 (Sola) na tani 10,000 (Mugango) za pamba na vitatoa ajira 720 kwa wananchi.. Aidha, itaimarisha usimamizi wa vyama vya ushirika kwa kununua magari manne (4) na pikipiki 50.

398. **Mheshimiwa Spika**, katika kukabiliana na wizi na ubadhirifu wa fedha na mali katika vyama vya ushirika, Shirika la Ukaguzi na Usimamizi wa Vyama vya Ushirika (COASCO) litawezeshwa kufanya ukaguzi bila utegemezi wa michango ya vyama vya ushirika kwa kuliiongezea bajeti ya matumizi ya kawaida kutoka Shilingi 1,000,000,000 mwaka 2021/2022 hadi Shilingi 2,380,000,000 mwaka 2022/2023. Aidha, Jumla ya Shilingi 550,000,000 zitatumika kukarabati ofisi tano (5) za COASCO katika mikoa ya Dodoma, Shinyanga, Iringa, Mwanza na Mtwara ili kuboresha mazingira ya kufanyia kazi na kuongeza ufanisi kwenye ukaguzi wa vyama vya ushirika.

5.13. Ushiriki wa Vijana katika Sekta ya Kilimo

399. **Mheshimiwa Spika**, kwa nyakati tofauti kumekuwa na dhana kuwa vijana hawapendi kilimo. Ukweli ni kwamba vijana na wanawake ni nguvukazi inayotumika katika uzalishaji kwenye Sekta ya Kilimo kwa kuzalisha na kuuza mazao ya kilimo, uuzaji wa pembejeo na uchakataji wa mazao katika ngazi ya awali.

400. Changamoto zinazowakabili vijana ni pamoja na; ukosefu wa mitaji, upatikanaji wa ardhi ya kilimo, uhaba wa miundombinu ya umwagiliaji, ujuzi na kukosekana kwa mazingira bora yanayovutia vijana na wanawake kushiriki katika kilimo.

401. **Mheshimiwa Spika**, kwa kutambua changamoto zinazowakabili vijana, Wizara imepanga kuongeza ajira 1,000,000 za vijana kwenye Sekta ya Kilimo ifikapo 2025 kwa kuanzisha programu ya vijana inayojulikana kama **Build Today for a Better Tomorrow**. Kupitia programu hiyo, Wizara itashirikiana na Wizara ya Ardhi Nyumba na Maendeleo ya Makazi na OR-TAMISEMI kutenga maeneo ya kilimo kwa ajili ya kuanzisha maeneo maalumu ya uwekezaji wa kilimo (*Agriculture parks*) na mashamba ya pamoja (*block farms*).

402. **Mheshimiwa Spika**, maeneo hayo yatajengewa miundombinu ya umwagiliaji na ghala za kuhifadhia mazao. Aidha, vijana watapatiwa teknolojia za kisasa za uzalishaji, mitaji, pembejeo za kilimo na kuunganishwa na masoko. Maeneo yaliyoanza kutengwa ni pamoja na hekta 7,664 katika Halmashauri za Wilaya za

Chamwino (hekta 6,179.2) na Bahi (hekta 1,484.8) mkoani Dodoma.

403. Mazao ya kipaumbele yatakayozingatiwa katika utekelezaji wa mpango huo ni pamoja na alizeti, soya, ngano, sukari na mazao ya bustani. jumla ya Shilingi 3,000,000,000 zimetengwa kwa ajili ya kuanza kutekeleza mpango huo ambapo kati ya fedha hizo Shilingi 1,000,000,000 zitatumika kama dhamana ya mikopo kwa vijana. Jukumu la Serikali kwenye eneo hili litakuwa ni kutafuta ardhi, kuisafisha, kuiwekea miundombinu inayohitajika na kuwagawia vijana kuanzia ekari 10 hadi 50 kutegemea na zao. Lengo ni kuwapatia vijana ajira na kipato cha uhakika. Programu hiyo kwa majaribio itaanza mkoa wa Dodoma ili kubadili fikra na dhana kuwa kilimo hakilipi.

404. **Mheshimiwa Spika**, pamoja na hatua hii, Wizara kupitia Tume ya Umwagiliaji itafanya kazi ya kutambua vijana waliojiajiri kwenye Sekta ya Kilimo wanaokabiliwa na changamoto za uwekezaji kwenye mifumo ya umwagiliaji na kuwawezesha. Kupitia Bunge lako Tukufu, ninaviomba viwanda vya plastiki vianze uzalishaji wa vifaa vya kilimo vya umwagiliaji ikiwemo

mabomba, mabomba ya kumwagilia kwa njia ya matone na *dam liners* na sisi kama Wizara tutawapa kipaumbele wazalishaji wote wa vifaa hivyo ndani ya nchi.

405. **Mheshimiwa Spika**, Wizara itakamilisha Mkakati wa Taifa wa Kushirikisha Vijana kwenye Kilimo Awamu ya Pili (*National Strategy for Youth Involvement in Agriculture – NSYIA II 2022- 2027*) baada ya Mkakati wa Awamu ya Kwanza kumaliza muda wake mwaka 2021. Katika kutekeleza programu ya “**Building Today for a Better Tomorrow**”, programu itazingatia utekelezaji wa masuala ya NSYIA II.

406. **Mheshimiwa Spika**, Wizara kupitia mradi wa TANIPAC kwa kushirikiana na SIDO itawajengea uwezo vijana 420 nchini kuhusu utengenezaji wa vihenge vya chuma kwa lengo la kurahisisha upatikanaji wa teknolojia hiyo katika maeneo ya uzalishaji, kuimarisha usalama wa chakula katika ngazi ya kaya na kuongeza ajira na kipato kwa vijana. Aidha, Wizara kwa kushirikiana na SUGECO itazalisha ajira 4,800 kupitia kilimo katika ekari 500 sawa na uwekezaji wa Shilingi Bilioni 6.5 ambazo ni mkopo kutoka Benki ya NMB. Pia, SUGECO itatambua wakulima

ili kuweza kusambaza tani 1,000 za mbegu bora za mahindi ya njano na meupe; na kusambaza tani 250 za mbegu bora ya ngano.

5.14. Lishe

407. **Mheshimiwa Spika**, Wizara itaendelea kutekeleza Mpango Jumuishi wa Kitaifa wa Masuala ya Lishe (2020/2021-2025/2026) kwa kutekeleza afua mbalimbali za kukabiliana na changamoto za lishe ikiwemo udumavu, ukondefu na upungufu wa wekundu wa damu. Katika mwaka 2022/2023, Wizara kupitia mradi wa *Agri-connect* itatekeleza kampeni ya kitaifa ya lishe yenye lengo la kuongeza uelewa wa masuala ya lishe ili kupunguza changamoto za lishe duni na kuongeza uhimilivu katika mifumo ya chakula nchini. Njia zitakazotumika kuelimisha jamii ni pamoja na; luninga, redio, mitandao ya kijamii na kuwekwa kwenye mabasi ya safari ndefu na fupi hususan daladala kuhusu maandalizi, mapishi sahihi ya vyakula ili kupunguza upotevu wa virutubishi na ulaji unaofaa. Jumla ya watu Milioni 32 wanatarajiwa kufikiwa ifikapo mwaka 2022/2023.

408. **Mheshimiwa spika,** ili kuendelea kuboresha lishe, matatizo ya udumavu kwa watoto na uoni hafifu kwa watoto na watu wazima, TARI itaendelea kuzalisha miche bora ya viazi lishe 40,000 aina ya Ejumla, Mataya, Kabode, Jewel na Naspot 13 zenye vitamin A kwa wingi. Miche hiyo itasambazwa kwenye wilaya za Mbozi, Njombe na Songea, shule za msingi na sekondari, magereza na wakulima binafsi. Aidha, kwa kushirikiana na Sekta Binafsi itazalisha na kusambaza mbegu za mahindi lishe (*Pro-Vitamin A maize*) katika mikoa inayoongoza kwa udumavu ya Njombe, Iringa, songwe, Arusha, Kilimanjaro, Manyara na Rukwa ili kuhamasisha ulaji wa mahindi lishe katika mikoa hiyo.

409. Vilevile, aina nane (8) za mahindi lishe zenye vitamin A, madini chuma na zinki kwa wingi zitawasilishwa TOSCI kwa ajili ya kuthibitishwa na kupasishwa ubora kwa matumizi ya wakulima na wadau wa mahindi. Aidha kwa kushirikiana na mradi wa Harvest-Plus itazalisha maharage lishe (*Biofortified bean-TARIO6, JESCA, Selian 14 na Selian 15*) na kusambaza katika mikoa ya Kigoma, Kilimanjaro, Iringa na Arusha.

410. Aidha, vituo vitano (5) vya kukusanyia mazao (*collection centres*) na miundombinu sita (6) ya kutunza baridi (*cold rooms*) itajengwa katika maeneo ya mradi (Nyanda za Juu Kusini) ili kupunguza upotevu na kuongeza kipato cha wakulima wadogo. Aidha, mamalishe 5,000 kutoka mkoa wa Mbeya watasajiliwa na kupatiwa mafunzo ya namna bora ya kuandaa chakula salama na chenye virutubishi pamoja na kuwapatia vibanda maalum vya mfano 35 na seti za vifaa vya jikoni 500 kwa ajili ya kuandaa na kuuzia vyakula.

5.15. Matumizi ya Teknolojia na Mbinu za Kilimo Kinachohimili Mabadiliko ya Tabianchi

411. **Mheshimiwa Spika**, katika mwaka 2022/2023, Wizara itasambaza Mwongozo wa Kilimo Kinachohimili Mabadiliko ya Tabianchi katika Halmashauri za Wilaya 30 na kusambaza teknolojia bora za kilimo kinachohimili athari za mabadiliko ya tabianchi katika Halmashauri za wilaya 10. Vilevile, Wizara itakamilisha Mkakati wa Kitaifa wa Kilimo Ikolojia Hai utakaosaidia kutoa dira na mwongozo wa kilimo ikolojia nchini.

412. Aidha, Wizara itatoa mafunzo ya mbinu bora za kilimo kinachohifadhi mazingira na kusaidia vijiji 30 vinavyozunguka ziwa Manyara kwa kutengeneza Mipango ya Usimamizi wa Mazingira.

5.16. Jinsia

413. **Mheshimiwa Spika**, katika mwaka 2022/2023, Wizara itaendelea kujumuisha masuala ya jinsia katika miradi, mikakati na programu za kilimo kwa kuandaa Mwongozo wa Ujumuishwaji wa Masuala ya Kijinsia katika sekta ya kilimo (*Guideline for Gender Mainstreaming in Agriculture Sector*). Aidha, itafuatilia utekelezaji wa miradi ya TANIPAC na Agri-Connect ili kuhakikisha utekelezaji wake unazingatia masuala ya kijinsia kama ilivyopangwa.

5.17. VVU na UKIMWI

414. **Mheshimiwa Spika**, katika mwaka 2022/2023, Wizara kwa kushirikiana na wadau wa afya itaendelea kutoa elimu kuhusu VVU na UKIMWI na kuhamasisha upimaji wa afya kwa wafanyakazi wa Wizara zaidi ya 950 ili kujua afya zao na kuzuia maambukizi mapya. Vilevile,

Wizara itaendelea kuwahudumia watumishi 15 walioathirika.

6. SHUKRANI

415. **Mheshimiwa Spika**, natoa shukrani za pekee kwa wakulima kwa kazi kubwa wanazofanya na kuendeleza kilimo na kuhakikisha usalama wa nchi kwani Taifa lolote haliwezi kuwa salama kama watu wake wana njaa. Ni wazi kuwa mafanikio ya kilimo yanatokana na juhudi za wakulima na ushirikiano wanaopata kwenye Serikali yao. Vilevile, niwape pole kwa maumivu waliyoyapata kwa msimu huu ulioisha kwa gharama za pembejeo kupanda, ninafahamu wamebeba mzigo mkubwa sana niwahakikishie Serikali ya Awamu ya Sita ya Mama Samia Suluhu Hassan kuanzia tarehe 1 Julai, itawapatia ruzuku ya mbolea, ili kupunguza maumivu yaliyotokana na athari za UVIKO na vita inayoendelea ya Ukraine na Urusi na kamwe mama hatawaacha wanae wasononeke na washindwe kufanya shughuli zao takatifu za kilimo na utumishi wao kwa Taifa lao.

416. **Mheshimiwa Spika,** nitumie fursa hii kuwashukuru Wadau wa Maendeleo, Washirika wa Kibiashara, Sekta Binafsi, Taasisi za Fedha na Benki za Tanzania na kwa msisitizo TADB, NMB, CRDB kwa kukubali Benki hizi tatu kushusha riba kwa wakulima mpaka asilimia 9, ninawaahidi kama Waziri wa Kilimo, nitaendelea kushirikiana na ninyi na yeyote ambaye atakubali kutoa riba kwa wakulima kwa asilimia ya tarakimu moja na kupunguza masharti ya ukopeshaji ambayo siyo rafiki kwa mkulima.

417. **Mheshimiwa Spika,** niendeleo kuyashukuru Mashirika ya Kimataifa, Mashirika Yasiyo ya Kiserikali ambao wameshirikiana na Wizara katika kuleta maendeleo kwenye nchi yetu. Naomba kutaja baadhi ya Nchi na Mashirika ya Kimataifa kama ifuatavyo: Washirika wa Kibiashara na Maendeleo wakiwemo Serikali za Vietnam, Israel, Japan, Marekani, Uingereza, Ireland, Malaysia, China, Indonesia, Korea ya Kusini, India, Misri, Kuwait, Ubelgiji, Ujerumani, Finland, Norway, Brazil, Uholanzi, Canada, Poland na Umoja wa Falme za Kiarabu.

418. **Mheshimiwa Spika**, ninayashukuru pia Mashirika na Taasisi za Kimataifa zifuatazo: WFP, FAO, USAID, UNDP, IFAD, AGRA, GIZ, Benki ya Dunia, Benki ya Maendeleo ya Afrika, IMF, AU, DFID, JICA, EU, ENABEL, UNICEF, CIMMYT, ICRISAT, ASARECA, KOICA, ICRAF, IITA, IRRI, ILRI na CABI. Nyingine ni EAC, SADC, SAGCOT, ACT, TPSF, AVRDC, KILIMO TRUST, CIP, CIAT/PABRA, UNEP, WARDA, Shirika la Kudhibiti Nzige wa Jangwani (DLCO-EA), Shirika la Kudhibiti Nzige Wekundu (IRLCO-CSA) na HELVETAS. Wadau wengine ni, Bill and Melinda Gates Foundation, TAHA, Gatsby Trust, Rockefeller Foundation, Clinton Foundation, Aga Khan Foundation, na Asasi zisizo za kiserikali nyingi ambazo hatuwezi kuzitaja zote hapa

419. **Mheshimiwa Spika**, ninaomba nirejee kumshukuru Mhe. Samia Suluhu Hassan Rais wa Jamhuri ya Muungano wa Tanzania kwa maelekezo yake kwangu ya kusimamia Sekta ya Kilimo na msukumo wake wa kuipa Sekta ya Kilimo kipaumbele hususan katika utafiti na uzalishaji wa mbegu, umwagiliaji na huduma za ugani. Ninaahidi kuwa nitaendelea kuwa muaminifu, mtiifu na kutekeleza majukumu

yangu ya Waziri wa Kilimo kwa bidii, weledi na uadilifu kwa maslahi ya nchi yetu.

420. **Mheshimiwa Spika**, nirejee pia kumshukuru Mhe. Anthony Peter Mavunde (Mb) Naibu Waziri wa Kilimo na Mbunge wa Jimbo la Dodoma Mjini kwa ushirikiano wa dhati anaonipatia katika kutimiza majukumu yangu ya uwaziri.

421. Aidha, kipekee nirudie kuwashukuru wananchi wa Jimbo la Nzega Mjini kwa namna wanavyoniunga mkono na kunipa ushirikiano wa dhati katika kuleta maendeleo ya jimbo letu.

422. **Mheshimiwa Spika**, *kilimo ni msingi mkuu wa historia ya ustaarabu wa binadamu, msingi mkuu wa uhuru kamili wa binadamu, msingi mkuu wa mabadiliko ya kiuchumi, msingi mkuu wa maendeleo ya sayansi na teknolojia kwa Taifa lolote, familia yoyote ambayo haiwezi kulisha watu wake ni sawa na mtumwa aliyefungwa minyororo. Ili tuweze kuleta mapinduzi ya kiuchumi, mapinduzi ya viwanda, elimu bora kwa jamii yetu ni lazima tuwe na uhakika wa chakula, kujilisha, kuhifadhi na kulisha wengine ili kama Taifa tuwe*

na uwezo wa kujiamulia na kuwaamulia wengine kwa maslahi ya Taifa letu.

423. **Mheshimiwa Spika,** sisi kama Taifa hatuuzi vifaru vya kivita, hatuuzi ndege, hatuuzi Artificial Intelligence technology, kitu pekee tunaweza kutoa kwa wingi duniani ni Chakula. Rais wa Awamu ya Sita Mhe. Samia Suluhu Hassan ameonesha utashi wa kisiasa na utayari wa kuwekeza kwenye kilimo. Nitumie fursa hii kuwaomba watanzania wenzangu kuitumia fursa ya Awamu ya Sita kuwekeza katika sekta ya kilimo na kutumia fursa ya ukuaji wa idadi ya watu duniani kama eneo la sisi kuondoa umasikini wa watu wetu na kuifanya Tanzania kuwa ghala la chakula kwa kuwa tutakuwa na uwezo wa kulisha wengine.

424. Hivyo, ninaomba watanzania wote watambue kuwa kilimo ni biashara, kilimo ni maisha.

425. **Mheshimiwa Spika,** kwa kutambua ukweli kuwa kilimo ni msingi wa ustawi wa maisha ya mwanadamu na kwa utashi wa kisiasa wa Serikali ya Awamu ya Sita katika kuendeleza kilimo, Bajeti ya Wizara ya Kilimo kwa mwaka 2022/2023

inalengo la kukuza uchumi wa nchi kwa kuwekeza fedha katika maeneo ya kipaumbele ambayo bajeti yake imeongezeka kama ifuatavyo:-

- i. Uzalishaji wa mbegu kutoka Shilingi Bilioni 10.58 hadi Shilingi Bilioni 43.03;
- ii. Utafiti wa kilimo kutoka Shilingi Bilioni 11.63 hadi Shilingi Bilioni 40.7;
- iii. Umwagiliaji kutoka Shilingi Bilioni 46.5 hadi Shilingi Bilioni 361.5;
- iv. Ujenzi wa ghala kutoka Shilingi Bilioni 2.02 hadi Shilingi Bilioni 25.16;
- v. Kuimarisha huduma za ugani kutoka Shilingi Bilioni 11.5 hadi Shilingi Bilioni 15;

426. **Mheshimiwa Spika**, vilevile, bajeti ya mwaka 2022/2023 imejielekeza katika:

- i. Kutoa ruzuku ya mbolea kwa mazao yote;
- ii. Kuendeleza mashamba makubwa na kuongeza ushiriki wa vijana kwenye kilimo;
- iii. Kuimarisha mifumo ya upatikanaji wa mitaji kwa ajili ya kugharamia Sekta ya Kilimo;
- iv. Kuanzisha Ofisi za umwagiliaji za Wilaya katika Halmashauri 146;
- v. kuongeza uzalishaji wa mazao ya chakula kutoka tani milioni 18.6 hadi tani milioni 20.23;
- vi. Kuongeza uzalishaji wa mazao yenye mahitaji makubwa hususan mazao ya alizeti, ngano na chikichi;

- vii. kuongeza uzalishaji wa mazao ya bustani kutoka tani milioni 7.3 kufikia tani milioni 8.5;
- viii. kuimarisha upatikanaji wa masoko ya ndani na nje ya nchi;
- ix. Kuongeza uzalishaji wa mazao ya kimkakati yakiwemo:
 - Pamba kutoka tani 144,000 hadi tani 350,000
 - Korosho kutoka tani 238,000 hadi tani 400,000
 - Tumbaku kutoka tani 58,000 hadi 95,000;
 - Kahawa kutoka tani 65,235 hadi tani 72,000
 - Zabibu kutoka tani 16,138 hadi tani 17,430
 - Mkonge kutoka tani 36,169.8 hadi tani 60,000
 - Chai kutoka tani 11,962 hadi tani 30,000
 - Uzalishaji wa mbegu za mazao ya chakula na mafuta.

Makisio ya Mahitaji ya Mbegu bora

Na.	Aina ya Zao	Makisio ya uzalishaji wa mazao msimu wa 2022/2023 (Tani)	Mkadirio ya mahitaji ya <i>Certified Seeds</i> 2022/2023 (Tani)
1	Mahindi	7,219,000	32,500
2	Alizeti	941,000	5,600
3	Soya	500,000	25,000
4	Ngano	150,000	7,200
5	Mpunga	2,832,000	16,000
JUMLA		11,642,000	86,300

7. MAOMBI YA FEDHA KWA MWAKA 2022/2023

7.1. Makusanyo ya Maduhuli

427. *Mheshimiwa Spika*, Wizara inatarajia kukusanya **Shilingi 126,117,732,000** kutokana na vyanzo mbalimbali. Kati ya fedha hizo, **Shilingi 17,732,000** zitakusanywa kupitia Fungu 43 na **Shilingi 126,100,000,000** zitakusanywa kupitia Fungu Na.05.

428. *Mheshimiwa Spika*, katika mwaka 2022/2023, Bajeti ya Wizara ya Kilimo imeongezeka kwa mafungu yote matatu kutoka **Shilingi 294,162,071,000** hadi **Shilingi 751,123,280,000** sawa na ongezeko la asilimia **155.34**

429. **Mheshimiwa Spika**, Sehemu kubwa ya fedha hizo zimetengwa kwa ajili ya kuendeleza kilimo cha umwagiliaji, miundombinu ya uhifadhi wa mazao, kuimarisha upatikanaji wa masoko ya mazao, kuimarisha utafiti wa kilimo, uzalishaji wa mbegu na utoaji wa ruzuku.

7.2. Fedha kwa Mafungu yote (43, 24 na 05)

430. **Mheshimiwa Spika**, katika mwaka 2022/2023, Wizara ya Kilimo inaliomba Bunge lako Tukufu liidhinishhe jumla ya **Shilingi 751,123,280,000** kupitia Fungu 43, Fungu 05 na Fungu 24 kama ifuatavyo;

7.3. Fedha kwa Fungu 43

431. **Mheshimiwa Spika**, katika mwaka 2022/2023, Wizara inaomba kuidhinishiwa jumla ya **Shilingi 368,561,661,000** kupitia Fungu 43 kwa ajili ya matumizi ya Kawaida na Maendeleo. Kati ya fedha hizo, **Shilingi 268,906,114,000** ni kwa ajili ya kutekeleza miradi ya Maendeleo ambapo **Shilingi 185,978,709,000** ni fedha za ndani na **Shilingi 82,927,405,000** ni fedha za nje. Aidha, **Shilingi 99,655,547,000** ni kwa ajili ya matumizi ya kawaida, ambapo **Shilingi**

49,403,470,000 ni kwa ajili ya mishahara na **Shilingi 50,252,077,000** ni kwa ajili ya matumizi mengineyo.

7.4. Fedha kwa Fungu 05

432. *Mheshimiwa Spika*, jumla ya **Shilingi 366,768,352,000** zinaombwa. Kati ya fedha hizo, **Shilingi 361,500,000,000** ni kwa ajili ya kutekeleza Miradi ya Maendeleo ambapo **Shilingi 350,000,000,000** ni fedha za Ndani na **Shilingi 11,500,000,000** ni fedha za nje. Aidha, kati ya fedha zinazoombwa, **Shilingi 5,268,352,000** ni kwa ajili ya Matumizi ya Kawaida ambapo **Shilingi 3,630,168,000** ni kwa ajili ya Mishahara ya Watumishi wa Tume ya Taifa ya Umwagiliaji na **Shilingi 1,638,184,000** ni kwa ajili ya Matumizi mengineyo.

7.5. Fedha kwa Fungu 24

433. *Mheshimiwa Spika*, jumla ya **Shilingi 15,793,267,000** zinaombwa. Kati ya fedha hizo, **Shilingi 1,100,000,000** ni kwa ajili kutekeleza Miradi ya Maendeleo ambapo **Shilingi 550,000,000** ni kwa ajili ya Tume na **Shilingi 550,000,000** ni kwa ajili ya COASCO. Aidha, kati ya fedha zinazoombwa **Shilingi 14,693,267,000**

ni kwa ajili ya Matumizi ya Kawaida ambapo **Shilingi 5,549,009,000** ni fedha za matumizi mengineyo ya Tume na **Shilingi 5,115,312,000** ni kwa ajili ya Mishahara ya Watumishi wa Tume. Aidha, **Shilingi 2,380,000,000** ni kwa ajili ya Matumizi mengineyo ya COASCO na **Shilingi 1,648,946,000** ni kwa ajili ya mishahara ya COASCO.

434. **Mheshimiwa Spika**, hotuba hii pia inapatikana katika tovuti ya Wizara: ***www.kilimo.go.tz***

8. HITIMISHO

435. **Mheshimiwa Spika**, NAOMBA KUTOA HOJA

VIAMBATISHO

Kiambatisho Na. 1: Aina Mpya za Mbegu Zilizoidhinishwa

NA.	KAMPUNI/ TAASISI	ZAO	JINA LA MBEGU	SIFA
1	Kampuni ya Corteva Agriscience Tanzania Limited	Mahindi	PAN 3M-05	<ul style="list-style-type: none"> • Inastawi katika ukanda wa chini na kati (mita 0 hadi 1,200) kutoka usawa wa bahari; • Inatoa mavuno ya wastani wa tani 6.4 kwa hekta; • Inakomaa kati ya siku 120-180; • Inastahimili magonjwa ya doajani (<i>Grey Leaf Spot</i>) na <i>Tarcicum Blight</i>; na • Haijazalishwa kwa teknolojia ya Uhandisi Jeni (<i>Non GM</i>).
2	Kampuni ya Corteva Agriscience Tanzania Limited	Mahindi	PAN 7M-87	<ul style="list-style-type: none"> • Inastawi ukanda wa kati na wa juu (mita 700 – 1,600) kutoka

NA.	KAMPUNI/ TAASISI	ZAO	JINA LA MBEGU	SIFA
				<p>usawa wa bahari;</p> <ul style="list-style-type: none"> • Inatoa mavuno mengi ya wastani wa tani 7.7 kwa hekta; • Inakomaa kwa wastani wa siku 140; • Inastahimili magonjwa ya doajani (<i>Grey Leaf Spot</i>), Kutu (<i>Rust</i>) na kuoza kwa sikio (<i>Ear rot</i>); • Flint grain; na • Haijazalishwa kwa teknolojia ya Uhandisi Jeni (<i>Non GM</i>)
3	Kampuni ya Meru Agro-Tours & Consultants Co Ltd	Mahindi	MERU HB 505	<ul style="list-style-type: none"> • Inastawi katika ukanda wa kati (mita 500-1,200) kutoka usawa wa bahari; • Inatoa mavuno mengi ya wastani wa tani 7.5 kwa hekta;

NA.	KAMPUNI/ TAASISI	ZAO	JINA LA MBEGU	SIFA
				<ul style="list-style-type: none"> • Ina ukinzani dhidi ya ugonjwa wa doajani (<i>Grey Leaf Spot</i>), • Inakomaa kwa wastani wa siku 140, • Haijazalishwa kwa teknolojia ya Uhandisi Jeni (<i>Non GM</i>)
4	Taasisi ya Utafiti wa Kilimo (TARI)	Choroko	TARI-G-GRAM1	<ul style="list-style-type: none"> • Inastawi ukanda wa chini wa mita 200 kutoka usawa wa bahari; • Inakomaa kwa wastani wa siku 90; • Inatoa mavuno mengi ya wastani wa tani 0.8 kwa hekta; na • Inastahimili magonjwa ya Yellow Mosaic Virus, Cercospora Leaf Spot na Anthracnose

NA.	KAMPUNI/ TAASISI	ZAO	JINA LA MBEGU	SIFA
		Choroko	TARI-G- GRAM2	<ul style="list-style-type: none"> • Inastawi ukanda wa chini wa mita 200 kutoka usawa wa bahari; • Inakomaa kwa wastani wa siku 90; • Inatoa mavuno mengi ya wastani wa tani 0.8 kwa hekta; na • Inastahimili magonjwa ya Yellow Mosaic Virus, Cercospora Leaf Spot na Anthracnose.
5	Taasisi ya Utafiti Kilimo (TARI)	Ngano	TARI- WHEAT1	<ul style="list-style-type: none"> • Inastawi ukanda wa kati hadi wa juu (mita 1,000-2,000) kutoka usawa wa bahari; • Ina ukinzani dhidi ya kutu (<i>stem rust</i>); • Ina ukinzani dhidi ya

NA.	KAMPUNI/ TAASISI	ZAO	JINA LA MBEGU	SIFA
				kuanguka <i>(Lodging)</i> <ul style="list-style-type: none"> • Ina kiwango kikubwa cha gluten (38.9%) • Ina kiwango kikubwa cha protini (15.4%) • Inakomaa kati ya siku 97-111; na • Inatoa mavuno mengi kati ya tani 4.0 hadi 4.6 kwa hekta.
			TARI- WHEAT2	<ul style="list-style-type: none"> • Inastawi ukanda wa kati na juu (mita 1000-2000) kutoka usawa wa bahari; • Ina ukinzani dhidi ya kutu (<i>stem rust</i>); • Ina ukinzani dhidi ya kuanguka (<i>Lodging</i>) • Ina kiwango kikubwa cha gluten (38.9%) • Ina kiwango kikubwa cha

NA.	KAMPUNI/ TAASISI	ZAO	JINA LA MBEGU	SIFA
				<p>protini (15.4%)</p> <ul style="list-style-type: none"> • Inakomaa kati ya siku 97-111; na • Inatoa mavuno mengi kati ya tani 3.3 hadi 4.0 kwa hekta.
6	Taasisi ya Utafiti wa Tumbaku Tanzania (TORITA)	Tumbaku	KRK 26 R	<ul style="list-style-type: none"> • Inastawi ukanda wa chini na wa kati (mita 500 – 1,950) kutoka usawa wa bahari; • Inatoa mavuno mengi ya wastani wa tani 2.2 kwa hekta; • Ina ukinzani dhidi ya ugonjwa wa Tobacco Mosaic Virus-TMV; na • Ina ukinzani dhidi ya Root-knot nematodes <i>Meloidogyne incognita</i> na <i>Javanica</i>.

NA.	KAMPUNI/ TAASISI	ZAO	JINA LA MBEGU	SIFA
		Tumbaku	YUNNAN 85	<ul style="list-style-type: none"> • Inastawi ukanda wa chini na wa kati (mita 500 – 1,950) kutoka usawa wa bahari; • Ina majani mapana; • Inatoa mavuno mengi ya wastani wa tani 1.7 kwa hekta; • Ina ukinzani dhidi ya ugonjwa wa Tobacco Mosaic Virus-TMV; na • Ina ukinzani dhidi ya Root-knot nematodes <i>Meloidogyne incognita</i> na <i>Javanica</i>;
7.	Western Seed Company	Mahindi	WH509	<ul style="list-style-type: none"> • Inastawi ukanda wa kati (mita 700 - 1,500) kutoka usawa wa bahari; • Inakomaa kwa

NA.	KAMPUNI/ TAASISI	ZAO	JINA LA MBEGU	SIFA
				<p>muda wa siku kati ya 140-155;</p> <ul style="list-style-type: none"> • White semi flint and heavy grain; • Inastahimili magonjwa ya doajani (Grey leaf spot); • Inatoa mavuno ya wastani wa tani 7.9 kwa hekta.
			WH605	<ul style="list-style-type: none"> • Inastawi ukanda wa kati (mita 1500 - 2200) kutoka usawa wa bahari; • Inakomaa kati ya siku 150-170; • White semi flint and heavy grain; • Inastahimili magonjwa ya doajani (Grey leaf spot); • Inatoa mavuno ya wastani wa tani 7.6 kwa

NA.	KAMPUNI/ TAASISI	ZAO	JINA LA MBEGU	SIFA
				hekta.
8	Taasisi ya Utafiti wa Kilimo (TARI)	Mpunga	TARI-RIC3	<ul style="list-style-type: none"> • Inastawi ukanda wa chini na kati (mita 0 -1000) kutoka usawa wa bahari; • Inatoa mavuno mengi ya wastani wa tani 6.3 kwa hekta; • Inakomaa kati ya siku 118-127; • Ina harufu nzuri; • Inakoboreka vizuri.
9	Silverlands Ndolel Limited	Viazi Mviringo	Rodeo	<ul style="list-style-type: none"> • Inastawi ukanda wa kati na wa juu (mita 1,200 – 2,400) kutoka usawa wa bahari; • Inatoa mavuno mengi ya wastani wa tani 35-50 kwa hekta; • Ina kiwango kikbwa cha

NA.	KAMPUNI/ TAASISI	ZAO	JINA LA MBEGU	SIFA
				<p>wanga (22%);</p> <ul style="list-style-type: none"> • Inakomaa kati ya siku 110-120; • Inafaa kwa kupika na kusindika
			Challenger	<ul style="list-style-type: none"> • Inastawi ukanda wa kati na wa juu (mita 1,200 – 2,400) kutoka usawa wa bahari; • Inatoa mavuno mengi ya wastani wa tani 35-50 kwa hekta • Ina kiwango kikubwa cha wanga (22.5%); • Inakomaa kati ya siku 110-120; • Inafaa kwa matumizi mbalimbali ikiwemo kupikwa au kusindikwa; • Inaathirika na Blight kwenye

NA.	KAMPUNI/ TAASISI	ZAO	JINA LA MBEGU	SIFA
				majani; na <ul style="list-style-type: none"> • Ina ukinzani dhidi ya Blight kwenye mizizi.
			Voyager	<ul style="list-style-type: none"> • Inastawi ukanda wa kati na wa juu (mita 1,200 – 2,400) kutoka usawa wa bahari; • Inatoa mavuno mengi ya wastani wa tani 35-50 kwa hekta; • Ina kiwango kikubwa cha wanga (22.5%); • Inakomaa kati ya siku 110-120; • Inafaa kwa kupika na kusindika.
			Markies	<ul style="list-style-type: none"> • Inastawi ukanda wa kati na wa juu (mita 1,200 – 2,500) kutoka usawa wa bahari; • Inakomaa kati

NA.	KAMPUNI/ TAASISI	ZAO	JINA LA MBEGU	SIFA
				<p>ya siku 115-125;</p> <ul style="list-style-type: none"> • Inatoa mavuno mengi kati ya tani 40-50 kwa hekta; • Ina ukinzani dhidi ya late blight na PCN; • Viazi vinalingana ukubwa.
			Arizona	<ul style="list-style-type: none"> • Inastawi ukanda wa kati na wa juu (mita 1,000 – 3,000) kutoka usawa wa bahari; • Inakomaa kati ya siku 105-115; • Inatoa mavuno mengi kati ya tani 40-50 kwa hekta • Ina ukinzani dhidi ya PCN RO1 na 4; • Viazi vinalingana ukubwa.

NA.	KAMPUNI/ TAASISI	ZAO	JINA LA MBEGU	SIFA
			Manitou	<ul style="list-style-type: none"> • Inastawi ukanda wa kati na wa juu (mita 1,000 – 3,000) kutoka usawa wa bahari; • Inakomaa kati ya siku 105-115; • Inatoa mavuno mengi kati ya tani 40-50 kwa hekta • Inastahimili magonjwa ya Common Scald na PCN (RO1&4, 2&3).

KIAMBATISHO NA. 2: SKIMU ZA UMWAGILIAJI ZINAZOJENGWA NA KUKARABATIWA KATIKA MWAKA WA FEDHA 2021/2022

Na.	Mkoa	Wilaya	Jina la Skimu	Eneo linalofaa kumwagiliwa (Ha)	Kazi zilizopangwa kufanyika	Hatua ya utekelezaji hadi Aprili, 2022
1.	Kigoma	Ujiji	Luiche	3,000	Ujenzi wa skimu ya umwagiliaji	Maandalizi ya hadidu za rejea yamekamilika baada ya kupata kibali kutoka Kuwait Fund. Ujenzi utaanza mwaka wa fedha 2022/23.
2.	Iringa	Iringa	Mgambale nga	3,000	Ukamilishaji wa ujenzi wa miundombinu ya umwagiliaji	Ujenzi utaanza baada ya kukamilika taratibu za manunuzi
3.	Kilimanjaro	Hai	Mtambo	1,920	Ujenzi wa Mfereji Mkuu, Vigawa maji na tuta la kuzuia mafuriko	Katika mwaka wa fedha 2022/23 upembuzi yakinifu na usanifu wa kina utafanyika kwa hekta 7,000 zinazofaa kwa umwagiliaji katika skimu ya Mtambo. Aidha, ukarabati mdogo wa skimu za umwagiliaji katika Wilaya ya Hai utaeendelea kufanyika kupitia Mfuko wa Maendeleo ya Umwagiliaji.

Na.	Mkoa	Wilaya	Jina la Skimu	Eneo linalofaa kumwagiliwa (Ha)	Kazi zilizopangwa kufanyika	Hatua ya utekelezaji hadi Aprili, 2022
4.	Morogoro	Morogoro	Msufini	1,000	Ukamilishaji wa miundombinu ya umwagiliaji	Mkataba kwa ajili ya ukamilishaji wa miundombinu ya umwagiliaji umesainiwa.
5.	Tabora	Nzega	Nata	900	Ujenzi wa banio urefu wa mita 18	Kazi ya upembuzi yakinifu na usanifu wa kina itafanyika katika mwaka wa fedha 2022/23. Ujenzi wa skimu utanza baada upembuzi yakinifu kukamilika.
6.	Kilimanjaro	Mwanga	Kirya	800	Ujenzi na ukarabati wa miundombinu ya umwagiliaji	Ujenzi na ukarabati umefikia asilimia 40
7.	Mbeya	Kyela	Mbaka	600	Ukamilishaji wa ujenzi wa miundombinu ya umwagiliaji	Ujenzi utanza baada ya kukamilika taratibu za manunuzi
8.	Tanga	Korogwe	Mahenge	480	Ujenzi wa Mfereji Mkuu, Vigawa maji na tuta la kuzuia mafuriko	Kazi ya upembuzi yakinifu na usanifu wa kina itafanyika kwa kujumuisha skimu za bonde la Mkomazi katika mwaka wa fedha 2022/2023.
9.	Tanga	Korogwe	Kwamkumbo	400	Ukarabati wa miundombinu ya umwagiliaji	Kazi ya upembuzi yakinifu na usanifu wa kina itafanyika kwa kujumuisha skimu za bonde

Na.	Mkoa	Wilaya	Jina la Skimu	Eneo linalofaa kumwagiliwa (Ha)	Kazi zilizopangwa kufanyika	Hatua ya utekelezaji hadi Aprili, 2022
						la Mkomazi katika mwaka wa fedha 2022/2023.
10.	Tanga	Lushoto	Kitivo/ Kituani Mwenzae	400	Kurudisha Mto Umba katika njia yake ya asili	Kazi ya kurudisha mto Umba katika njia yake ya asili imefikia asilimia 80.
11.	Tabora	Nzega	Idudumo	400	Ujenzi wa miundombinu ya umwagiliaji	Kazi ya ujenzi wa miundombinu ya umwagiliaji inaendelea na imefikia asilimia 25
12.	Ruvuma	Songea	Muhukuru	350	Ukamilishaji wa ujenzi wa miundombinu ya umwagiliaji	Ujenzi utaanza baada ya kukamilika kwa taratibu za manunuzi
13.	Manyara	Hanang'	Endagaw	276	Ujenzi na ukarabati wa miundombinu ya umwagiliaji	Ujenzi na ukarabati umefikia asilimia 30
14.	Tanga	Mkinga	Mwele	200	Kufanya ukarabati wa bwawa na ujenzi wa miundombinu ya umwagiliaji	Ukarabati wa sehemu iliyoharibiwa na mafuriko umekamilika
15.	Katavi	Nsimbo	Msangi nya/ Usense	106	Ukamilishaji wa miundombinu ya umwagiliaji	Mkandarasi amekabidhiwa eneo la kazi kwa ajili ya utekelezaji.
Jumla				13,832		

**KIAMBATISHO NA 3: SKIMU ZA UMWAGILIAJI
ZILIZOFANYIWA UPEMBUZI YAKINIFU KATIKA MWAKA WA
FEDHA 2021/2022**

Na.	Mkoa	Wilaya	Jina la Skimu	Eneo lililofanyiwa upembuzi yakinifu (Ha)	Kazi zilizopangwa kufanyika	Hatua ya utekelezaji hadi Aprili, 2022
1.	Iringa	Iringa	Mkombozi	10,000	Upembuzi yakinifu wa Skimu ya umwagiliaji	Kazi ya upembuzi yakinifu na usanifu wa kina imefanyika katika hekta 6,000. Ujenzi utafanyika katika mwaka wa fedha 2022/23.
2.	Mwanza/Geita	Sengerema/Geita	Ibanda	3,000	Upembuzi yakinifu na usanifu wa bwawa na skimu	Kazi ya upembuzi yakinifu na usanifu wa kina imefikia asilimia 65.
3.	Mbeya	Mbarali	Mbuyuni Kimani	3,000	Upembuzi yakinifu wa Skimu ya umwagiliaji	Upembuzi yakinifu na usanifu wa kina umefikia asilimia 90. Ujenzi utafanyika katika mwaka 2022/23.
4.	Dodoma	Kongwa	Ngomai	2,000	Upembuzi yakinifu na usanifu wa bwawa na skimu	Kazi hii itafanyika katika mwaka wa fedha 2022/23
5.	Mbeya	Mbarali	Uturo	2000	Upembuzi yakinifu wa Skimu ya umwagiliaji	Upembuzi yakinifu na usanifu wa kina umefikia asilimia 90. Ujenzi utafanyika katika mwaka 2022/23.
6.	Mbeya	Mbarali	Chosi	1,700	Upembuzi yakinifu wa Skimu ya	Upembuzi yakinifu na usanifu wa

Na.	Mkoa	Wilaya	Jina la Skimu	Eneo lililofanyiwa upembuzi yakinifu (Ha)	Kazi zilizopangwa kufanyika	Hatua ya utekelezaji hadi Aprili, 2022
					umwagiliaji	kina umefikia asilimia 90. Ujenzi utafanyika katika mwaka 2022/23.
7.	Mbeya	Mbarali	Matebete	1,200	Upembuzi yakinifu wa Skimu ya umwagiliaji	Upembuzi yakinifu na usanifu wa kina umefikia asilimia 90. Ujenzi utafanyika katika mwaka 2022/23.
8.	Mbeya	Mbarali	Makang arawe	1100	Upembuzi yakinifu wa Skimu ya umwagiliaji	Upembuzi yakinifu na usanifu wa kina umefikia asilimia 90. Ujenzi utafanyika katika mwaka 2022/23.
9.	Mbeya	Mbarali	Isenyela	1,000	Upembuzi yakinifu wa Skimu ya umwagiliaji	Upembuzi yakinifu na usanifu wa kina umefikia asilimia 90. Ujenzi utafanyika katika mwaka 2022/23.
10.	Rukw a	Sumba wanga	Ilemba	800	Upembuzi yakinifu wa Skimu ya umwagiliaji	Upembuzi yakinifu na usanifu wa kina umefikia asilimia 80. Ujenzi utafanyika katika mwaka 2022/23.
11.	Manyara	Mbulu	Tlawi	650	Upembuzi yakinifu na usanifu wa bwawa na skimu	Upembuzi yakinifu na usanifu wa kina umefikia asilimia 90. Ujenzi utafanyika

Na.	Mkoa	Wilaya	Jina la Skimu	Eneo lililofanyiwa upembuzi yakinifu (Ha)	Kazi zilizopangwa kufanyika	Hatua ya utekelezaji hadi Aprili, 2022
						mwaka 2022/23.
12.	Tabora	Nzega	Idudumo	400	Upembuzi yakinifu na usanifu wa bwawa na skimu	Kazi ya Upembuzi yakinifu na usanifu wa kina imekamilika na ujenzi unaendelea.
13.	Mbeya	Mbarali	Herman	400	Upembuzi yakinifu wa Skimu ya umwagiliaji	Upembuzi yakinifu na usanifu wa kina umefikia asilimia 90. Ujenzi utafanyika katika mwaka 2022/23.
14.	Geita	Chato	Nyisanzi	330	Upembuzi yakinifu wa bwawa	Kazi hii itafanyika katika mwaka wa fedha 2022/23
15.	Mbeya	Mbarali	Gonaku-vagogolo	250	Upembuzi yakinifu wa Skimu ya umwagiliaji	Upembuzi yakinifu na usanifu wa kina umefikia asilimia 90. Ujenzi utafanyika katika mwaka 2022/23.
16.	Mbeya	Kyela	Makwale	200	Upembuzi yakinifu wa Skimu ya umwagiliaji	Upembuzi yakinifu na usanifu wa kina umefikia asilimia 80. Ujenzi utafanyika katika mwaka 2022/23.
Jumla				28,030		

**KIAMBATISHO NA. 4: SKIMU MPYA ZA UMWAGILIAJI
ZITAKAZOJENGWA KATIKA MWAKA WA FEDHA 2022/2023**

Na.	Mkoa	Wilaya	Jina la skimu	Eneo linalofaa kwa umwagiliaji (Ha)	Kazi zitakazofanyika
1.	Iringa	Iringa	Mkombozi	6,000	Kujenga miundombinu ya umwagiliaji
2.	Arusha	Karatu	Skimu za Bonde la Eyasi	6,000	Kujenga miundombinu ya umwagiliaji
3.	Mbeya	Mbarali	Msesule	4,500	Kujenga miundombinu ya umwagiliaji
4.	Kigoma	Ujiji	Luiche	3,000	Kujenga miundombinu ya umwagiliaji
5.	Morogoro	Kilosa	Rudewa	2,500	Kujenga miundombinu ya umwagiliaji
6.	Mbeya	Kyela	Makwale	2,500	Kujenga miundombinu ya umwagiliaji
7.	Tabora	Uyui	Igwisi	2,500	Kujenga miundombinu ya umwagiliaji
8.	Rukwa	Sumbawanga	Ilemba	3,000	Kujenga bwawa na miundombinu ya skimu ya umwagiliaji
9.	Mwanza	Sengerema	Isole	1,000	Kujenga bwawa na miundombinu ya umwagiliaji
10.	Rudewa	Kilosa	Morogoro	2,500	Kujenga miundombinu ya umwagiliaji
11.	Tabora	Sikonge	Kalupale	2,000	Kujenga miundombinu ya umwagiliaji
12.	Katavi	Mpanda	Iloba	1,200	Kujenga miundombinu ya umwagiliaji
13.	Tabora	Nzega	Nyida/Lyamalagwa	1,400	Kujenga miundombinu ya umwagiliaji
14.	Singida	Mkalama	Msingi	1,200	Kujenga bwawa na miundombinu ya umwagiliaji
15.	Dodoma	Chamwino	Membe	1,000	Kujenga miundombinu ya

Na.	Mkoa	Wilaya	Jina la skimu	Eneo linalofaa kwa umwagiliaji (Ha)	Kazi zitakazofanyika
					umwagiliaji
16.	Tabora	Sikonge	Ulyanyama	1,100	Kujenga miundombinu ya umwagiliaji
17.	Kilimanjaro	Moshi	Kimanga Mao	1,250	Kujenga miundombinu ya umwagiliaji
18.	Tabora	Uyui	Mwamabondo	1,200	Kujenga miundombinu ya umwagiliaji
19.	Mwanza	Kwimba	Mahiga	900	Kujenga miundombinu ya umwagiliaji
20.	Simiyu	Bariadi	Kisoli	634	Kujenga miundombinu ya umwagiliaji
21.	Mwanza	Sengerema	Katunguru	800	Kujenga miundombinu ya umwagiliaji
22.	Mwanza	Bushosa	Maguru Kenda	500	Kujenga miundombinu ya umwagiliaji
23.	Manyara	Mbulu	Tlawi	350	Kujenga miundombinu ya umwagiliaji
24.	Dodoma	Bahi	Kongogo	250	Kujenga miundombinu ya umwagiliaji
25.	Mara	Rorya	Rabour	650	Kujenga miundombinu ya umwagiliaji
	Jumla			53,234	

**KIAMBATISHO NA. 5: MABAWA YA UMWAGILIAJI YALIYOPANGWA
KUJENGWA KATIKA MWAKA WA FEDHA 2022/2023**

Na.	Mkoa	Wilaya	Jina la Bwawa	Ujazo wa Bwawa (mita za ujazo)	Kazi zitakazofanyika
1.	Shinyanga	Shinyanga	Nyida	4,500,000	Ujenzi wa bwawa
2.	Kigoma	Ujiji	Luiche	2,500,000	Ujenzi wa bwawa
3.	Singida	Mkalama	Msingi	1,875,000	Ujenzi wa bwawa
4.	Rukwa	Sumbawa nga	Ilemba	3,250,000	Ujenzi wa bwawa
5.	Simiyu	Bariadi	Kasoli	1,890,000	Ujenzi wa bwawa
6.	Geita	Geita	Ibanda	6,350,000	Ujenzi wa Bwawa
7.	Dodoma	Chamwino	Membe	5,100,000	Ujenzi wa Bwawa
8.	Mwanza	Sengerema	Katunguru	2,150,000	Ujenzi wa Bwawa
9.	Manyara	Mbulu	Tlawi	1,100,000	Ujenzi wa Bwawa
10.	Tabora	Sikonge	Ulyanyama	3,780,000	Ujenzi wa Bwawa
11.	Tabora	Sikonge	Kalupale	2,260,000	Ujenzi wa Bwawa
12.	Tabora	Uyui	Igwisi	2,130,000	Ujenzi wa Bwawa
13.	Dodoma	Mpwapwa	Msagali	92,000,000	Ujenzi wa Bwawa
14.	Tabora	Uyui	Mwamabondo	2,650,000	Ujenzi wa Bwawa
	Jumla			131,535,000	

**KIAMBATISHO NA. 6: SKIMU ZA UMWAGILIAJI ZILIZOPANGWA
KUBORESHWA, KUJENGWA NA KUKARABATIWA KATIKA MWAKA
WA FEDHA 2022/2023**

Na.	Mkoa	Wilaya	Jina la skimu	Eneo linalofaa kwa umwagiliaji (Ha)	Kazi zitakazofanyika
1.	Morogoro	Mlimba	Chita JKT	6,000	Ujenzi wa miundombinu ya umwagiliaji kwa hekta 3,000 za mwanzo kati ya hekta 6,000
2.	Mbeya	Mbarali	Madibira	3,200	Ujenzi wa miundombinu ya umwagiliaji
3.	Iringa	Kilolo	Mgambalenga	3,000	Ujenzi wa miundombinu ya umwagiliaji
4.	Morogoro	Morogoro Vijijini	Tulo-Kongwa	3,000	Ujenzi na kufanya ukarabati wa miundombinu ya umwagiliaji
5.	Katavi	Tanganyika	Karema	3,350	Ujenzi na kufanya ukarabati wa miundombinu ya umwagiliaji
6.	Mbeya	Mbarali	Mbuyuni Kimani	3,000	Ujenzi na kufanya ukarabati wa miundombinu ya umwagiliaji
7.	Morogoro	Kilombero	Itete	850	Kufanya ujenzi na ukarabati wa miundombinu ya umwagiliaji
8.	Mbeya	Mbarali	Uturo	2,000	Ujenzi na kufanya ukarabati wa miundombinu ya umwagiliaji
9.	Mbeya	Mbarali	Chosi	1,700	Ujenzi na

Na.	Mkoa	Wilaya	Jina la skimu	Eneo linalofaa kwa umwagiliaji (Ha)	Kazi zitakazofanyika
					kufanya ukarabati wa miundombinu ya umwagiliaji
10.	Katavi	Mpanda	Kabagwe	1,500	Ujenzi na kufanya ukarabati wa miundombinu ya umwagiliaji
11.	Katavi	Mpanda	Mwamkulu	1,500	Ujenzi na kufanya ukarabati wa miundombinu ya umwagiliaji
12.	Morogoro	Morogoro Vijijini	Msufini	1,470	Ujenzi na kufanya ukarabati wa miundombinu ya umwagiliaji
13.	Mbeya	Mbarali	Matebete	1,200	Ujenzi na kufanya ukarabati wa miundombinu ya umwagiliaji
14.	Mbeya	Mbarali	Makangara we	1,100	Ujenzi na kufanya ukarabati wa miundombinu ya umwagiliaji
15.	Morogoro	Kilombero	Idete	1,000	Ujenzi na kufanya ukarabati wa miundombinu ya umwagiliaji
16.	Morogoro	Morogoro	Mbalangwe	1,000	Ujenzi na kufanya ukarabati wa miundombinu ya umwagiliaji
17.	Mbeya	Mbarali	Isenyela	1,000	Ujenzi na kufanya

Na.	Mkoa	Wilaya	Jina la skimu	Eneo linalofaa kwa umwagiliaji (Ha)	Kazi zitakazofanyika
					ukarabati wa miundombinu ya umwagiliaji
18.	Kilimanjaro	Mwanga	Kiryia	800	Ujenzi na kufanya ukarabati wa miundombinu ya umwagiliaji
19.	Morogoro	Mvomero	Mgongola	620	Ujenzi na kufanya ukarabati wa miundombinu ya umwagiliaji
20.	Mwanza	Kwimba	Kimiza	600	Ujenzi na kufanya ukarabati wa miundombinu ya umwagiliaji
21.	Katavi	Mpanda	Kabage	1500	Ujenzi na kufanya ukarabati wa miundombinu ya umwagiliaji
22.	Mbeya	Mbarali	Herman	400	Ujenzi na kufanya ukarabati wa miundombinu ya umwagiliaji
23.	Katavi	Nsimbo	Usense	300	Ujenzi na kufanya ukarabati wa miundombinu ya umwagiliaji
24.	Ruvuma	Songea	Muhukuru	300	Ujenzi na kufanya ukarabati wa miundombinu ya umwagiliaji
25.	Mbeya	Busekelo	Mbaka	300	Ujenzi na kufanya ukarabati wa

Na.	Mkoa	Wilaya	Jina la skimu	Eneo linalofaa kwa umwagiliaji (Ha)	Kazi zitakazofanyika
					miundombinu ya umwagiliaji
26.	Tabora	Nzega	Idudumo	300	Ujenzi na kufanya ukarabati wa miundombinu ya umwagiliaji
27.	Manyara	Hanang'	Endagaw	276	Ujenzi na kufanya ukarabati wa miundombinu ya umwagiliaji
28.	Mbeya	Mbarali	Gonakuvago golo	250	Ujenzi na kufanya ukarabati wa miundombinu ya umwagiliaji
29.	Morogoro	Morogoro	Kiroka	180	Ujenzi na kufanya ukarabati wa miundombinu ya umwagiliaji
30.	Iringa	Mafinga	Mtula	75	Ujenzi na kufanya ukarabati wa miundombinu ya umwagiliaji
	Jumla			41,771	

**KIAMBATISHO NA. 7: SKIMU NA MABWAWA YA UMWAGILIAJI
YALIYOPANGWA KUFANYIWA UPEMBUZI YAKINIFU NA
USANIFU**

Na.	Mkoa	Wilaya	Jina la skimu	Eneo litakalofanyi wa usanifu (Ha)	Kazi zitakazofanyika
1.	Katavi	Mpimbwe	Mwamapuli	12,000	Kufanya upembuzi yakinifu na usanifu wa kina skimu
2.	Iringa	Kilolo	Nyanzwa	9,000	Kufanya upembuzi yakinifu na usanifu wa kina wa bwawa na skimu
3.	Mbeya	Mbarali	Ukwavila	9,000	Kufanya upembuzi yakinifu na usanifu wa kina wa skimu
4.	Rukwa	Kalambo	Legeza-Mwendo	5,500	Kufanya upembuzi yakinifu na usanifu wa kina wa bwawa na skimu
5.	Songwe	Momba	Naming'ongo	5,000	Kufanya usanifu wa kina wa skimu
6.	Dodoma	Bahi	Skimu za bonde la Bahi	5,000	Kufanya usanifu wa kina wa skimu sita za bonde la Bahi
7.	Kagera	Kyerwa/ Karagwe	Skimu ya Gereza la Kitengule	4,000	Kufanya upembuzi yakinifu na usanifu wa kina skimu
8.	Mwanza	Sengerema	Butonga-Nyamazuko	3,000	Kufanya upembuzi yakinifu na usanifu wa kina skimu
9.	Mwanza	Sengerema	Igaka-Bundala	3,000	Kufanya upembuzi yakinifu na usanifu wa

Na.	Mkoa	Wilaya	Jina la skimu	Eneo litakalofanyi wa usanifu (Ha)	Kazi zitakazofanyika
					bwawa na skimu
10.	Iringa	Kilolo	Mgambalenga	3,000	Kufanya usanifu wa kina wa mindombinu ya umwagiliaji shambani
11.	Dodoma	Mpwapwa	Mlembule	3,000	Kufanya usanifu wa kina skimu
12.	Dodoma	Kondoa	Kisese	3,000	Kufanya upembuzi yakinifu na usanifu wa kina wa bwawa na skimu
13.	Pwani	Rufiji	Ngorongo Mashariki na Magharibi	3,000	Kufanya upembuzi yakinifu na usanifu wa kina wa skimu
14.	Kigoma	Kasulu	Asante Nyerere	2,300	Kufanya upembuzi yakinifu na usanifu wa kina wa skimu
15.	Tabora	Igunga	Bwawa la Mwamapuli	2,000	Kufanya usanifu wa kina wa bwawa
16.	Geita	Nyang'wale	Nyamgogwa	2,000	Kufanya upembuzi yakinifu na usanifu wa kina skimu
17.	Singida	Iramba	Tyeme-Masagi	2,000	Kufanya upembuzi yakinifu na usanifu wa kina wa bwawa na skimu
18.	Mwanza/ Geita	Sengerema / Geita	Ibanda	1,500	Kukamilisha usanifu wa kina wa bwawa na skimu
19.	Kigoma	Kasulu	Kilimo Kwanza	1,500	Kufanya upembuzi yakinifu na usanifu wa kina wa skimu

Na.	Mkoa	Wilaya	Jina la skimu	Eneo litakalofanyi wa usanifu (Ha)	Kazi zitakazofanyika
20.	Kagera	Biharamulo	Mwiruzi	1,300	Kufanya upembuzi yakinifu na usanifu
21.	Arusha	Arumeru	Skimu za Mto Themí	1,200	Kufanya upembuzi yakinifu na usanifu wa kina wa skimu
22.	Morogoro	Kilosa	Rudewa	1,000	Kufanya usanifu wa kina wa mindombinu ya umwagiliaji shambani
23.	Tabora	Nzega	Nata	900	Kufanya upembuzi yakinifu na usanifu
24.	Iringa	Iringa	Mangalali	750	Kufanya upembuzi yakinifu na usanifu wa kina wa skimu
25.	Iringa	Iringa	Lipuli	560	Kufanya upembuzi yakinifu na usanifu wa kina wa skimu
26.	Dodoma	Mpwapwa	Kizi	500	Kufanya usanifu wa kina wa skimu
27.	Kigoma	Kakonko	Muhwazi	500	Kufanya upembuzi yakinifu na usanifu wa kina wa skimu
28.	Geita	Chato	Masasi	350	Kufanya usanifu wa kina wa bwawa na skimu
29.	Kigoma	Kakonko	Ruhuru	350	Kufanya upembuzi yakinifu na usanifu wa kina wa skimu
30.	Manyara	Mbulu	Dirim	335	Kufanya usanifu wa kina wa bwawa na skimu
32.	Kigoma	Kakonko	Ruhwiti	300	Kufanya usanifu

Na.	Mkoa	Wilaya	Jina la skimu	Eneo litakalofanyi wa usanifu (Ha)	Kazi zitakazofanyika
					wa mindombinu ya umwagiliaji
33.	Kigoma	Kakonko	Katengera	300	Kufanya usanifu wa mindombinu ya umwagiliaji
34.	Kigoma	Kakonko	Mgunzu	300	Kufanya usanifu wa mindombinu ya umwagiliaji
35.	Kigoma	Kakonko	Kanyonza	300	Kufanya usanifu wa mindombinu ya umwagiliaji
36.	Morogoro	Mpwapwa	Chitemo	250	Kufanya upembuzi yakinifu na usanifu wa kina wa bwawa na skimu
37.	Kigoma	Kakonko	Lukoyoyo	200	Kufanya usanifu wa mindombinu ya umwagiliaji
38.	Kigoma	Kakonko	Chulanzo	200	Kufanya usanifu wa mindombinu ya umwagiliaji
39.	Njombe	Njombe	Itipingi	162	Kufanya usanifu wa kina skimu
40.	Mtwara	Nanyamba	Arusha Chini	120	Kufanya upembuzi yakinifu na usanifu wa kina wa skimu
41.	Songwe	Momba	Kasinde	2,000	Kufanya upembuzi yakinifu na usanifu wa kina wa skimu
42.	Geita	Bukombe	Nampangwe	350	Kufanya upembuzi yakinifu na usanifu wa kina wa skimu
Jumla				91,357	

Kiambatisho Na. 8 Mikakati ya Kuongeza Uzalishaji wa Sukari katika Viwanda Vilivyopo Nchini

Na.	Jina la Kiwanda	Mipango ya Upanuzi	Hatua Iliyofikiwa
1.	Kilombero Sugar Co. Ltd	<p>(i) Upanuzi wa kiwanda unatarajiwa kuongeza uzalishaji wa sukari kutoka tani 126,000 za sasa hadi tani 271,000 ifikapo 2025/2026.</p> <p>(ii) Ongezeko hili ni la tani 145,000 sawa na asilimia 115.1 ya kiasi kinachozalishwa wa sasa na kiwanda hiki.</p> <p>(iii) Uzalishaji wa miwa ya wakulima wadogo utaongezeka kutoka tani 800,000 hadi tani 1,700,000</p>	<p>(i) Mchakato wa kupata wakandarasi wa kujenga kiwanda umekamilika.</p> <p>(ii) Uhamasishaji kwa wakulima watakaopeleka miwa katika kiwanda kipya umefanyika.</p> <p>(iii) Ajira za maafisa ugani watakaohudumia meneo mapya ya wakulima watakaolima kwa ajili ya kiwanda kipya umekamilika</p> <p>(iv) Ujenzi wa msingi wa Kiwanda (Foundation) umeanza</p> <p>(v) Kitalu A cha mbegu kwa ajili ya wakulima wapya kimetayarishwa</p>

Na.	Jina la Kiwanda	Mipango ya Upanuzi	Hatua Iliyofikiwa
		(iv) Uzalishaji wa umeme utaongezeka kutoka megawati 8.3 za sasa hadi kufikia megawatt 25	
2	Kagera Sugar Ltd	<p>(i) Upanuzi wa shamba unaotarajiwa kuongeza uzalishaji wa sukari kutoka tani 95,000 za sasa hadi tani 170,000 za sukari ifikapo 2024/2025.</p> <p>(ii) Ongezeko hili ni la tani 75,000 sawa na asilimia 78.9% ya kiasi kinachozalishwa sasa na kiwanda hiki.</p> <p>(iii) Eneo lenye ukubwa wa hekta 13,000 linatarajiwa kulimwa na kupandwa miwa</p>	<p>(i) Jumla ya hekta 5,300 zimekimwa kati ya lengo la kulima hekta 13,000 katika shamba jipya la Kitengule na hekta 5,100 zimepandwa</p> <p>(ii) Katika eneo lililolimwa, jumla ya hekta 4,700 zimepandwa miwa.</p> <p>(iii) Ujenzi wa “mill zero” umekamilika</p> <p>(iv) Ujenzi wa mtambo wa kufua umeme umekamilika kwa zaidi ya asilimia 95.</p> <p>(v) Daraja la kuunganisha shamba la Kitengule na Kangundu kilipo kiwanda kwa sasa limekamilika na kuzinduliwa na Waziri wa Uchukuzi na Mawasiliano Mh. Prof.Makame Mbarawa</p>

Na.	Jina la Kiwanda	Mipango ya Upanuzi	Hatua Iliyofikiwa
		(iv) Ujenzi wa “ <i>mill zero</i> ” (v) Kujenga <i>boiler</i> itakalokuwa na uwezo wa kuzalisha <i>steam</i> kwa uzalishaji wa umeme wa megawati 20.	
3.	Mtibwa Sugar Estates Ltd	(i) Uzalishaji wa sukari kuongeza kutoka tani 47,000 za sasa hadi kufikia wastani wa tani 80,000 ifikapo mwaka 2025/2026. (ii) Ujengaji wa mabwawa ya kuhifadhi maji ya umwagiliaji ya ukubwa wa lita milioni 25 (iii) Ulimaji wa shamba la hekta 30,000 katika eneo la Dakawa (iv) Kuboresha ufanisi wa kiwanda	(i) Ujenzi wa bwawa la ukubwa wa lita milioni 25 umekamilika (ii) Ulimaji na upandaji wa hekta 3,500 Kati ya hekta 30,000 katika shamba la Dakawa umekamilika (iii) Ufanisi wa kiwanda umefikia uwezo wa kusaga tani 141 za miwa kwa saa.

Na.	Jina la Kiwanda	Mipango ya Upanuzi	Hatua Iliyofikiwa
		<p>kusaga tani 230 za miwa kwa saa ifikapo mwaka 2025/2026</p> <p>(v) Kuongeza uzalishaji umeme kutoka Megawati 4 kufikia megawati 15 ifikapo mwaka 2025/2026</p>	
4.	TPC Ltd	<p>(i) Kutokana na changamoto ya ardhi, kiwanda cha TPC kitaongeza uzalishaji kwa kiwango kidogo kupitia eneo la shamba la kahe na mikakati ya kuongeza tija katika mashamba yaliyopo.</p> <p>(ii) Ogezeko la uzalishaji</p>	(i) Hatua za kuboresha hali ya udongo katika eneo la hekta 240 za shamba la Kahe ili kuweza kupanda miwa zinaendelea.

Na.	Jina la Kiwanda	Mipango ya Upanuzi	Hatua Iliyofikiwa
		kutoka tani 104,210 za sasa hadi tani 114,012 Mwaka 2025/2026. Ongezeko hili lin	
5	Manyara Sugar Co. Ltd	<p>(i) Kufikia uchakataji wa miwa wa tani 1,250 kwa siku ifikapo 2024/2025 baada ya kufanya mabadiliko ya mfumo wa uchakataji kutoka mfumo wa <i>open pan</i> kwenda <i>steam boiling</i>.</p> <p>(ii) Mfumo wa <i>steam boiling</i> utaongeza ufanisi na kupunguza kupotea kwa sukari kwenye maganda ya</p>	Mifumo yote miwili ya <i>open pan</i> na <i>steam boiling</i> inatumika na jumla ya tani 750 hadi 800 huchakatwa kwa siku.

Na.	Jina la Kiwanda	Mipango ya Upanuzi	Hatua Iliyofikiwa
		miwa <i>(baggase)</i> na <i>"molasses"</i> na hivyo kuongeza uzalishaji wa sukari kutoka wastani wa tani 8,000 za sasa hadi tani 10,000 za sukari ifikapo mwaka 2024/2025	

Kiambatisho Na. 9: Mipango na Hatua Iliyofikiwa Katika Miradi ya Bagamoyo na Mkulazi

NA.	MRADI	MPANGO WA MRADI	HATUA ILIYOFIKIWA
1.	Kiwanda cha Sukari Bagamoyo	Kiwanda cha Sukari Bagamoyo kinatarajia kuzalisha tani 35,000 za Sukari ifikapo Mwaka 2024/2025 na baadae kuendelea hadi tani 50,000 (<i>Maximum Capacity</i>) baada ya kujumuisha miwa kutoka kwa wakulima wadogo watakapoanza kulima.	<p>a) Ujenzi na usimikaji wa Kiwanda umekamilika kwa zaidi ya asilimia 90. Inatarajiwa kuanza majaribio ya mtambo mwezi Aprili, 2022 na Uzalishaji kamili wa Sukari Juni, 2022.</p> <p>b) Ufikishaji wa umeme katika eneo la mradi umekamilika.</p> <p>c) Hekta 1,300 zimelimwa na kupandwa na hekta zingine 700 zimekwishaandaliwa kwa ajili ya kupandwa miwa</p> <p>d) Usimikaji wa Mifumo wa Umwagiliaji umekamilika.</p> <p>e) Ujenzi wa mabwawa ya maji ya umwagiliaji yenye ujazo wa lita million 1.5</p>

NA.	MRADI	MPANGO WA MRADI	HATUA ILIYOFIKIWA
			umekamilika.
2.	Mkulazi II (Mbigili)	<p>(i) Mradi wa Mkulazi II uliopo katika shamba la Mbigili chini ya kampuni ya Mkulazi Holding Company unatarajia kuzalisha tani 50,000 za Sukari ifikapo mwaka 2025/2026.</p> <p>(ii) Eneo la mradi lina jumla ya hekta 4,856 ambazo kati ya hizo hekta 3,600 ndio zitakazotumika kwa ajili ya Kilimo cha Miwa.</p>	<p>a) Ujenzi wa msingi kwa ajili ya kusimika kiwanda umefikia asilimia 30.</p> <p>b) Jumla ya hekta 2,750 za mashamba ya kampuni zimelimwa na zimepandwa miwa.</p> <p>c) Eneo la wakulima wadogo lenye ukubwa wa hekta 1,480 limelimwa ambapo hekta 850 zimepandwa Miwa.</p> <p>d) Ujenzi wa bwawa lenye mita za ujazo Milioni 1.6 umekamilika na uchimbaji wa Mabwawa matatu, kila moja mita za ujazo, 50,000 umekamilika.</p>